



แผนพัฒนาท้องถิ่น (พ.ศ. ๒๕๖๖ - ๒๕๗๐)
แก้ไข ครั้งที่ ๑/๒๕๖๖
เทศบาลตำบลนาข่า

เทศบาลตำบลนาข่า
อำเภอเมืองอุดรธานี จังหวัดอุดรธานี



ประกาศเทศบาลตำบลนาซ่า

เรื่อง การใช้แผนพัฒนาท้องถิ่น (พ.ศ. ๒๕๖๖ - ๒๕๗๐) แก้ไข ครั้งที่ ๑/๒๕๖๖

ตามที่เทศบาลตำบลนาซ่า ได้ดำเนินการแก้ไขแผนพัฒนาท้องถิ่น (พ.ศ. ๒๕๖๖ - ๒๕๗๐) ครั้งที่ ๑/๒๕๖๖ ตามที่กระทรวงมหาดไทย ได้ให้องค์กรปกครองส่วนท้องถิ่นนำเหตุผลในแผนพัฒนาเศรษฐกิจและสังคมแห่งชาติ ฉบับที่ ๑๓ มาจัดทำรายละเอียดที่มีความสอดคล้องหรือเชื่อมโยงกับยุทธศาสตร์ชาติ ๒๐ ปี แผนพัฒนาจังหวัด/กลุ่มจังหวัด/ภาค ยุทธศาสตร์การพัฒนาขององค์กรปกครองส่วนท้องถิ่นในเขตจังหวัด และยุทธศาสตร์องค์กรปกครองส่วนท้องถิ่น ในส่วนที่ ๒ ยุทธศาสตร์ขององค์กรปกครองส่วนท้องถิ่น และส่วนที่ ๓ การนำแผนพัฒนาท้องถิ่นไปสู่การปฏิบัติ โดยเป็นอำนาจของผู้บริหารท้องถิ่นในการดำเนินการตามระเบียบกระทรวงมหาดไทยว่าด้วยการจัดทำแผนพัฒนาขององค์กรปกครองส่วนท้องถิ่น พ.ศ. ๒๕๔๘ และที่แก้ไขเพิ่มเติม ข้อ ๔ และ ข้อ ๒๑ มาดำเนินการโดยอนุโลมและให้ใช้เป็นการแก้ไขแผนพัฒนาท้องถิ่น ทั้งนี้ให้ดำเนินการแล้วเสร็จภายใน ๑๒๐ วัน นับแต่วันประกาศในราชกิจจานุเบกษา รายละเอียดตามหนังสือกระทรวงมหาดไทย ที่ มท ๐๘๑๐.๓/ว ๖๐๘๖ ลงวันที่ ๑๙ สิงหาคม ๒๕๖๕ โดยนายกเทศมนตรีตำบลนาซ่า ได้อนุมัติแผนดังกล่าว วันที่ ๒๗ กุมภาพันธ์ พ.ศ. ๒๕๖๖ เป็นที่เรียบร้อยแล้ว

ฉะนั้น อาศัยอำนาจตามความในข้อ ๒๑ แห่งระเบียบกระทรวงมหาดไทยว่าด้วยการจัดทำแผนพัฒนาขององค์กรปกครองส่วนท้องถิ่น พ.ศ. ๒๕๔๘ และแก้ไขเพิ่มเติมถึง (ฉบับที่ ๓) พ.ศ. ๒๕๖๑ จึงขอประกาศการใช้แผนพัฒนาท้องถิ่น (พ.ศ. ๒๕๖๖-๒๕๗๐) แก้ไข ครั้งที่ ๑/๒๕๖๖ พร้อมทั้งปิดประกาศให้ประชาชนทราบโดยเปิดเผยไม่น้อยกว่าสามสิบวันนับแต่วันที่ผู้บริหารท้องถิ่นประกาศใช้

จึงประกาศมาให้ทราบโดยทั่วกัน

ประกาศ ณ วันที่ ๒๗ กุมภาพันธ์ ๒๕๖๖

พันตำรวจเอก

(วิฑ มุทสินธุ์)

นายกเทศมนตรีตำบลนาซ่า

หลักการและเหตุผล

แผนพัฒนาท้องถิ่น (พ.ศ. ๒๕๖๖ – ๒๕๗๐) แก้ไขครั้งที่ ๑/๒๕๖๖ จัดทำขึ้นเพื่อเป็นการกำหนดทิศทางการพัฒนา อันมีลักษณะเป็นการกำหนดรายละเอียดแผนงาน โครงการพัฒนา ที่จัดทำขึ้นสำหรับปีงบประมาณแต่ละปี ซึ่งมีความต่อเนื่องและเป็นแผนก้าวหน้า และเป็นไปตามหนังสือกระทรวงมหาดไทย ที่ มท ๐๘๑๐.๓/ว ๖๐๘๖ ลงวันที่ ๑๙ สิงหาคม ๒๕๖๕ เรื่อง ชักซ้อมแนวทางปฏิบัติการใช้แผนพัฒนาท้องถิ่นขององค์กรปกครองส่วนท้องถิ่น เพื่อจัดทำบริการสาธารณะหรือกิจกรรมสาธารณะ โดยกำหนดให้เมื่อราชกิจจานุเบกษา ประกาศใช้แผนพัฒนาเศรษฐกิจและสังคมแห่งชาติ ฉบับที่ ๑๓ (พ.ศ. ๒๕๖๖ - ๒๕๗๐) ให้องค์กรปกครองส่วนท้องถิ่นนำจุดหมายในแผนพัฒนาเศรษฐกิจและสังคมแห่งชาติ ฉบับที่ ๑๓ ลงรายละเอียดที่มีความสอดคล้องเชื่อมโยงกับยุทธศาสตร์ชาติ ๒๐ ปี (๒๕๖๑ - ๒๕๘๐) แผนพัฒนาจังหวัด/กลุ่มจังหวัด/ภาค ยุทธศาสตร์การพัฒนาขององค์กรปกครองส่วนท้องถิ่นในเขตจังหวัด และยุทธศาสตร์ขององค์กรปกครองส่วนท้องถิ่น โดยเป็นอำนาจของผู้บริหารท้องถิ่นในการดำเนินการ โดยนำข้อ ๔ และข้อ ๒๑ แห่งระเบียบกระทรวงมหาดไทยว่าด้วยการจัดทำแผนพัฒนาขององค์กรปกครองส่วนท้องถิ่น พ.ศ. ๒๕๕๘ แก้ไขเพิ่มเติมถึง (ฉบับที่ ๓) พ.ศ. ๒๕๖๑ มาปฏิบัติโดยอนุโลมและให้ใช้คำว่า "แก้ไข" เป็นอำนาจของผู้บริหารท้องถิ่น ซึ่งแผนพัฒนาเศรษฐกิจและสังคมแห่งชาติฯ ประกาศในราชกิจจานุเบกษา เมื่อวันที่ ๑ พฤศจิกายน ๒๕๖๕ และให้ดำเนินการให้แล้วเสร็จภายในหนึ่งร้อยยี่สิบวัน นับแต่วันที่ประกาศใช้แผนพัฒนาเศรษฐกิจและสังคมแห่งชาติฯ

เพื่อให้การจัดทำแผนพัฒนาท้องถิ่น เป็นไปตามระเบียบกระทรวงมหาดไทยว่าด้วยการจัดทำแผนพัฒนาขององค์กรปกครองส่วนท้องถิ่น พ.ศ. ๒๕๕๘ และแก้ไขเพิ่มเติม (ฉบับที่ ๓) พ.ศ. ๒๕๖๑ และหนังสือสั่งการ จิงอนุมติแก้ไขแผนพัฒนาท้องถิ่น (พ.ศ. ๒๕๖๖ - ๒๕๗๐) ครั้งที่ ๑/๒๕๖๖ และประกาศใช้ต่อไป

กองยุทธศาสตร์และงบประมาณ
เทศบาลตำบลนาข่า

รายละเอียดแผนพัฒนาท้องถิ่น (พ.ศ. ๒๕๖๖ – ๒๕๗๐) แก้ไข ครั้งที่ ๑/๒๕๖๖
เทศบาลตำบลนาข่า อำเภอเมืองอุดรธานี จังหวัดอุดรธานี
จากแผนพัฒนาท้องถิ่น (พ.ศ. ๒๕๖๖ – ๒๕๗๐)

ส่วนที่ ๒ ยุทธศาสตร์ขององค์กรปกครองส่วนท้องถิ่น และส่วนที่ ๓ การนำแผนพัฒนาท้องถิ่น
ไปสู่การปฏิบัติ รายละเอียดแก้ไขใหม่ ดังนี้

.....
ส่วนที่ ๒

ยุทธศาสตร์การพัฒนาองค์กรปกครองส่วนท้องถิ่น

แผนยุทธศาสตร์ชาติ ๒๐ ปี (พ.ศ. ๒๕๖๑ - ๒๕๘๐)

ความเป็นมา เป็นแผนการพัฒนาประเทศ ที่กำหนดกรอบและแนวทางการพัฒนาให้หน่วยงานของรัฐทุกภาคส่วนต้องทำตาม เพื่อให้บรรลุวิสัยทัศน์ประเทศไทยที่ว่า “ประเทศไทยมีความมั่นคง มั่งคั่ง ยั่งยืน เป็นประเทศที่พัฒนาแล้ว ด้วยการพัฒนาตามหลักปรัชญาของเศรษฐกิจพอเพียง” หรือเป็นคติพจน์ประจำชาติว่า “มั่นคง มั่งคั่ง ยั่งยืน” เพื่อสนองตอบต่อผลประโยชน์แห่งชาติ โดยที่รัฐธรรมนูญ แห่งราชอาณาจักรไทย มาตรา ๖๕ กำหนดให้รัฐพึงจัดให้มียุทธศาสตร์ชาติเป็นเป้าหมายการพัฒนาประเทศอย่างยั่งยืนตามหลักธรรมาภิบาลเพื่อใช้เป็นกรอบในการจัดทำแผนต่างๆ ให้สอดคล้องและบูรณาการกัน เพื่อให้เกิดพลังผลักดันร่วมกันไปสู่เป้าหมายดังกล่าว ยุทธศาสตร์ชาติ ๒๐ ปี (พ.ศ. ๒๕๖๑ - ๒๕๘๐) เป็นยุทธศาสตร์ชาติฉบับแรกของประเทศไทย ตามรัฐธรรมนูญแห่งราชอาณาจักรไทย ซึ่งจะต้องนำไปสู่ การปฏิบัติเพื่อให้ประเทศไทยบรรลุวิสัยทัศน์ “ประเทศไทยมีความมั่นคง มั่งคั่ง ยั่งยืน เป็นประเทศพัฒนาแล้ว ด้วยการพัฒนาตามหลักปรัชญาของเศรษฐกิจพอเพียง” เพื่อความสุขของคนไทยทุกคน

วิสัยทัศน์

“ประเทศไทยมีความมั่นคง มั่งคั่ง ยั่งยืน เป็นประเทศพัฒนาแล้ว ด้วยการพัฒนาตามหลักปรัชญาของเศรษฐกิจพอเพียง”

ยุทธศาสตร์ชาติ ประกอบด้วย ๖ ยุทธศาสตร์ ได้แก่

- (๑) ยุทธศาสตร์ด้านความมั่นคง
- (๒) ยุทธศาสตร์ด้านการสร้างขีดความสามารถในการแข่งขัน
- (๓) ยุทธศาสตร์ด้านการพัฒนาและเสริมสร้างศักยภาพทรัพยากรมนุษย์
- (๔) ยุทธศาสตร์ด้านการสร้างโอกาสและความเสมอภาคทางสังคม
- (๕) ยุทธศาสตร์ด้านการสร้างการเติบโตบนคุณภาพชีวิตที่เป็นมิตรกับสิ่งแวดล้อม
- (๖) ยุทธศาสตร์ด้านการปรับสมดุลและพัฒนาระบบการบริหารจัดการภาครัฐ

โดยมีสาระสำคัญของแต่ละยุทธศาสตร์ สรุปได้ดังนี้

๑. ยุทธศาสตร์ด้านความมั่นคง มีเป้าหมายทั้งในการสร้างเสถียรภาพภายในประเทศและช่วยลดและป้องกันภัยคุกคามจากภายนอก รวมทั้งสร้างความเชื่อมั่นในกลุ่มประเทศอาเซียนและประชาคมโลกที่มีต่อประเทศไทยกรอบแนวทางที่ต้องให้ความสำคัญ อาทิ

(๑) การเสริมสร้างความมั่นคงของสถาบันหลักและการปกครองระบอบประชาธิปไตยอันมีพระมหากษัตริย์ทรงเป็นประมุข

(๒) การปฏิรูปกลไกการบริหารประเทศและพัฒนาความมั่นคงทางการเมือง ขจัดคอร์รัปชัน สร้างความเชื่อมั่นในกระบวนการยุติธรรม

(๓) การรักษาความมั่นคงภายในและความสงบเรียบร้อยภายใน ตลอดจนการบริหารจัดการ ความมั่นคงชายแดนและชายฝั่งทะเล

(๔) การพัฒนาระบบ กลไก มาตรการและความร่วมมือระหว่างประเทศทุกระดับ และรักษา ดุลยภาพความสัมพันธ์กับประเทศมหาอำนาจ เพื่อป้องกันและแก้ไขปัญหาคความมั่นคงรูปแบบใหม่

(๕) การพัฒนาเสริมสร้างศักยภาพการผนึกกำลังป้องกันประเทศ การรักษาความสงบเรียบร้อย ภายในประเทศ สร้างความร่วมมือกับประเทศเพื่อนบ้านและมิตรประเทศ

(๖) การพัฒนาระบบการเตรียมพร้อมแห่งชาติและระบบบริหารจัดการภัยพิบัติ รักษาความ มั่นคงของฐานทรัพยากรธรรมชาติ สิ่งแวดล้อม

(๗) การปรับกระบวนการทำงานของกลไกที่เกี่ยวข้องจากแนวตั้งสู่แนวระนาบมากขึ้น

๒. ยุทธศาสตร์ด้านการสร้างขีดความสามารถในการแข่งขัน เพื่อให้ประเทศไทยสามารถ พัฒนาไปสู่การเป็นประเทศพัฒนาแล้วซึ่งจำเป็นต้องยกระดับคุณภาพการผลิตและการใช้นวัตกรรมในการเพิ่ม ความสามารถในการแข่งขันและการพัฒนาอย่างยั่งยืนทั้งในสาขาอุตสาหกรรม เกษตรและบริการ การสร้าง ความมั่นคงและปลอดภัยด้านอาหารการเพิ่มขีดความสามารถทางการค้าและการเป็นผู้ประกอบการ รวมทั้งการ พัฒนาฐานเศรษฐกิจแห่งอนาคต ทั้งนี้ภายใต้กรอบการปฏิรูปและพัฒนาปัจจัยเชิงยุทธศาสตร์ทุกด้าน อันได้แก่ โครงสร้างพื้นฐานและระบบโลจิสติกส์ วิทยาศาสตร์ เทคโนโลยีและนวัตกรรม การพัฒนาทุนมนุษย์ และการ บริหารจัดการทั้งในภาครัฐและภาคธุรกิจเอกชน กรอบแนวทางที่ต้องให้ความสำคัญ อาทิ

(๑) การพัฒนาสมรรถนะทางเศรษฐกิจ ได้แก่ การรักษาเสถียรภาพเศรษฐกิจและสร้างความ เชื่อมั่น การส่งเสริมการค้าและการลงทุนที่อยู่บนการแข่งขันที่เป็นธรรมและรับผิดชอบต่อสังคม ตลอดจน การพัฒนาประเทศสู่ความเป็นชาติการค้าเพื่อให้ได้ประโยชน์จากห่วงโซ่มูลค่าในภูมิภาคและเป็นการยกระดับ ไปสู่ส่วนบนของห่วงโซ่มูลค่ามากขึ้น

(๒) การพัฒนาภาคการผลิตและบริการ บนฐานของการพัฒนานวัตกรรมและมีความเป็นมิตร ต่อสิ่งแวดล้อมโดยมีการใช้ดิจิทัลและการค้าที่เข้มข้นเพื่อสร้างมูลค่าเพิ่มและขยายกิจกรรมการผลิตและบริการ โดยมุ่งสู่ความเป็นเลิศในระดับโลกและในระดับภูมิภาคในอุตสาหกรรมหลายสาขา และในภาคบริการที่ หลากหลายตามรูปแบบการดำเนินชีวิตและการดำเนินธุรกิจที่เปลี่ยนไปรวมทั้งเป็นแหล่งอาหารคุณภาพ สะอาด และปลอดภัยของโลก

- ภาคเกษตร โดยเสริมสร้างฐานการผลิตให้เข้มแข็งและยั่งยืน เพิ่มขีดความสามารถ ในการแข่งขันของภาคเกษตร ส่งเสริมเกษตรกรรายย่อยให้ปรับไปสู่การทำเกษตรยั่งยืนที่เป็นมิตรกับ สิ่งแวดล้อมและรวมกลุ่มเกษตรกรในการพัฒนาอาชีพที่เข้มแข็ง และการพัฒนาสินค้าเกษตรที่มีศักยภาพและ อาหารคุณภาพ สะอาด และปลอดภัย

- ภาคอุตสาหกรรม โดยพัฒนาอุตสาหกรรมศักยภาพ ยกระดับการพัฒนา อุตสาหกรรมปัจจุบันที่มีศักยภาพสูง และพัฒนาอุตสาหกรรมอนาคตที่มีศักยภาพ โดยการใช้ดิจิทัลและ การค้ามาเพิ่มมูลค่าและยกระดับห่วงโซ่มูลค่าในระดับสูงขึ้น

- ภาคบริการ โดยขยายฐานการบริการให้มีความหลากหลาย มีความเป็นเลิศและเป็น มิตรต่อสิ่งแวดล้อม โดยการยกระดับบริการที่เป็นฐานรายได้เดิม เช่น การท่องเที่ยว และพัฒนาให้ประเทศไทย เป็นศูนย์กลางการให้บริการสุขภาพ ธุรกิจบริการด้านการเงิน และธุรกิจบริการที่มีศักยภาพอื่นๆ เป็นต้น

(๓) การพัฒนาผู้ประกอบการและเศรษฐกิจชุมชน พัฒนาทักษะผู้ประกอบการ ยกระดับผลิต ภาพแรงงานและพัฒนาวิสาหกิจขนาดกลางและขนาดย่อม (SMEs) สู่สากล และพัฒนาวิสาหกิจชุมชนและ สถาบันเกษตรกร

(๔) การพัฒนาพื้นที่เศรษฐกิจพิเศษและเมือง พัฒนาเขตเศรษฐกิจพิเศษชายแดน และพัฒนาระบบเมืองศูนย์กลางความเจริญ จัดระบบผังเมืองที่มีประสิทธิภาพและมีส่วนร่วม มีการจัดการสิ่งแวดล้อมเมือง และโครงสร้างพื้นฐานทางสังคมและเศรษฐกิจที่สอดคล้องกับศักยภาพ

(๕) การลงทุนพัฒนาโครงสร้างพื้นฐาน ในด้านการขนส่ง ด้านพลังงาน ระบบเทคโนโลยีสารสนเทศและการสื่อสาร และการวิจัยและพัฒนา

(๖) การเชื่อมโยงกับภูมิภาคและเศรษฐกิจโลก สร้างความเป็นหุ้นส่วนการพัฒนากับนานาชาติ ส่งเสริมความร่วมมือกับนานาชาติในการสร้างความมั่นคงด้านต่างๆ เพิ่มบทบาทของไทยในองค์กรระหว่างประเทศ รวมถึงสร้างองค์ความรู้ด้านการต่างประเทศ

๓. ยุทธศาสตร์การพัฒนาและเสริมสร้างศักยภาพทรัพยากรมนุษย์ เพื่อพัฒนาคนและสังคมไทยให้เป็นรากฐานที่แข็งแกร่งของประเทศ มีความพร้อมทางกาย ใจ สติปัญญา ความเป็นสากล มีทักษะการคิดวิเคราะห์อย่างมีเหตุผล มีระเบียบวินัย เคารพกฎหมาย มีคุณธรรมจริยธรรม รู้คุณค่าความเป็นไทยมีครอบครัวที่มั่นคง กรอบแนวทางที่ต้องให้ความสำคัญ อาทิ

(๑) การพัฒนาศักยภาพคนตลอดช่วงชีวิตให้สนับสนุนการเจริญเติบโตของประเทศ

(๒) การยกระดับคุณภาพการศึกษาและการเรียนรู้ให้มีคุณภาพ เท่าเทียม และทั่วถึง

(๓) การปลูกฝังระเบียบวินัย คุณธรรม จริยธรรม ค่านิยมที่พึงประสงค์

(๔) การสร้างเสริมให้คนมีสุขภาวะที่ดี

(๕) การสร้างความอยู่ดีมีสุขของครอบครัวไทย เสริมสร้างบทบาทของสถาบันครอบครัวในการบ่มเพาะจิตใจให้เข้มแข็ง

๔. ยุทธศาสตร์ด้านการสร้างโอกาสและความเสมอภาคทางสังคม เพื่อเร่งกระจายโอกาสการพัฒนาและสร้างความมั่นคงให้ทั่วถึงลดความเหลื่อมล้ำไปสู่สังคมที่เสมอภาคและเป็นธรรม กรอบแนวทางที่ต้องให้ความสำคัญ อาทิ

(๑) การสร้างความมั่นคงและการลดความเหลื่อมล้ำทางด้านเศรษฐกิจและสังคม

(๒) การพัฒนาระบบบริการและระบบบริหารจัดการสุขภาพ

(๓) การสร้างสภาพแวดล้อมและนวัตกรรมที่เอื้อต่อการดำรงชีวิตในสังคมสูงวัย

(๔) การสร้างความเข้มแข็งของสถาบันทางสังคมทุนทางวัฒนธรรมและความเข้มแข็งของชุมชน

(๕) การพัฒนาการสื่อสารมวลชนให้เป็นกลไกในการสนับสนุนการพัฒนา

๕. ยุทธศาสตร์ด้านการสร้างการเติบโตบนคุณภาพชีวิตที่เป็นมิตรต่อสิ่งแวดล้อม เพื่อเร่งอนุรักษ์ฟื้นฟูและสร้างความมั่นคงของฐานทรัพยากรธรรมชาติ และมีความมั่นคงด้านน้ำรวมทั้งมีความสามารถในการป้องกันผลกระทบและปรับตัวต่อการเปลี่ยนแปลงสภาพภูมิอากาศและภัยพิบัติธรรมชาติ และพัฒนาไปสู่การเป็นสังคมสีเขียวกรอบแนวทางที่ต้องให้ความสำคัญ อาทิ

(๑) การจัดระบบอนุรักษ์ ฟื้นฟูและป้องกันการทำลายทรัพยากรธรรมชาติ

(๒) การวางระบบบริหารจัดการน้ำให้มีประสิทธิภาพทั้ง ๒๕ ลุ่มน้ำ เน้นการปรับระบบการบริหารจัดการอุทกภัยอย่างบูรณาการ

(๓) การพัฒนาและใช้พลังงานที่เป็นมิตรกับสิ่งแวดล้อม

(๔) การพัฒนาเมืองอุตสาหกรรมเชิงนิเวศและเมืองที่เป็นมิตรกับสิ่งแวดล้อม

(๕) การร่วมลดปัญหาโลกร้อนและปรับตัวให้พร้อมกับการเปลี่ยนแปลงสภาพภูมิอากาศ

(๖) การใช้เครื่องมือทางเศรษฐศาสตร์และนโยบายการคลังเพื่อสิ่งแวดล้อม

๖. ยุทธศาสตร์ด้านการปรับสมดุลและพัฒนากระบวนการบริหารจัดการภาครัฐ

เพื่อให้หน่วยงานภาครัฐมีขนาดที่เหมาะสมกับบทบาทภารกิจ มีสมรรถนะสูง มีประสิทธิภาพและประสิทธิผล กระจายบทบาทภารกิจไปสู่ท้องถิ่นอย่างเหมาะสม มีธรรมาภิบาล กรอบแนวทางที่ต้องให้ความสำคัญ อาทิ

- (๑) การปรับปรุงโครงสร้าง บทบาท ภารกิจของหน่วยงานภาครัฐ ให้มีขนาดที่เหมาะสม
- (๒) การวางระบบบริหารราชการแบบบูรณาการ
- (๓) การพัฒนาระบบบริหารจัดการกำลังคนและพัฒนาบุคลากรภาครัฐ
- (๔) การต่อต้านการทุจริตและประพฤติมิชอบ
- (๕) การปรับปรุงกฎหมายและระเบียบต่าง ๆ ให้ทันสมัย เป็นธรรมและเป็นสากล
- (๖) การพัฒนาระบบการให้บริการประชาชน ของหน่วยงานภาครัฐ
- (๗) การปรับปรุงการบริหารจัดการรายได้และรายจ่ายของภาครัฐ

แผนพัฒนาเศรษฐกิจและสังคมแห่งชาติ ฉบับที่ ๑๓ (พ.ศ. ๒๕๖๖-๒๕๗๐)

เป็นแผนพัฒนาฯ ฉบับแรก ที่เริ่มต้นกระบวนการร่างกรอบแผนภายใต้ยุทธศาสตร์ชาติ และจะมีผลในการใช้เป็นกรอบเพื่อกำหนดแผนระดับปฏิบัติการในช่วง ๕ ปีที่สอง ของยุทธศาสตร์ชาติ ๒๐ ปี ยังคงน้อมนำปรัชญาของเศรษฐกิจพอเพียงมาเป็นหลักปรัชญานำทางในการขับเคลื่อนและวางแผน การพัฒนาประเทศ ให้เกิดประสิทธิผลในการขับเคลื่อนพลวัตการพัฒนาประเทศในมิติต่างๆ ไปสู่เป้าหมาย ตามยุทธศาสตร์ชาติ ได้อย่างเป็นรูปธรรม และโดยที่ทั่วโลก รวมถึงไทยยังอยู่ในช่วงเวลาที่ต้องเผชิญกับ ความท้าทายจากภายนอกและภายในประเทศที่มีความผันแปรสูงและมีแนวโน้มจะทวีความรุนแรงมากขึ้นในอนาคต ทั้งที่เป็นผลสืบเนื่องมาจากสถานการณ์แพร่ระบาดของโรคติดเชื้อไวรัสโคโรนา ๒๐๑๙ (โควิด-๑๙) และโครงสร้างในประเทศที่ยังคงมีข้อจำกัดภายในที่รอการปรับปรุงแก้ไขในหลายมิติที่กำหนดทิศทาง การพัฒนาประเทศในระยะต่อไป จึงจำเป็นต้องให้ความสำคัญกับการทำความเข้าใจถึงปัจจัยภายนอกและภายใน ตลอดจนการเปลี่ยนแปลงของปัจจัยทั้งหมดที่ส่งผลต่อและมีอิทธิพลกับโครงสร้างและองค์ประกอบ ของประเทศในทุกมิติ เพื่อนำมาประมวลผล และกำหนดกรอบทิศทางการพัฒนาประเทศที่ควรมุ่งไปในอนาคตให้มีความสอดคล้องกับเป้าหมายการพัฒนาที่ยั่งยืน (Sustainable Development Goals: SDGs) ตลอดจนสามารถนำพาประเทศให้เติบโตต่อไปท่ามกลางความผันแปรที่เกิดขึ้น เพื่อให้ประเทศไทยสามารถสร้างสรรคโอกาสจากความท้าทายภายนอกและสามารถเสริมสร้างความเข้มแข็งจากภายในประเทศให้สามารถเติบโตต่อไปได้อย่างมั่นคง สามารถบรรลุเป้าหมายในระยะ ๒๐ ปี ภายใต้ยุทธศาสตร์ชาติตามกรอบระยะเวลาที่คาดหวังไว้

การกำหนดทิศทางการพัฒนาประเทศในระยะของแผนพัฒนาเศรษฐกิจและสังคมแห่งชาติ ฉบับที่ ๑๓ (พ.ศ. ๒๕๖๖ - ๒๕๗๐) เพื่อให้ประเทศสามารถก้าวข้ามความท้าทายต่างๆ ให้ประเทศไทยมีความมั่นคง มั่งคั่ง ยั่งยืน เป็นประเทศที่พัฒนาแล้ว ด้วยการพัฒนาตามหลักปรัชญาของเศรษฐกิจพอเพียง ตามเจตนารมณ์ของยุทธศาสตร์ชาติ ได้อาศัยหลักการและแนวคิด ๔ ประการ ดังนี้

๑. **หลักปรัชญาของเศรษฐกิจพอเพียง** โดยสืบสาน รักษา ต่อยอดการพัฒนาตามหลักปรัชญาของเศรษฐกิจพอเพียง ผ่านการกำหนดทิศทางการพัฒนาประเทศอย่างมีเหตุผล ความพอประมาณ ภูมิคุ้มกัน บนฐานความรู้ คุณธรรม และความเพียร

๒. **การสร้างความสามารถในการ ล้มแล้ว ลุกไว** โดยมุ่งเน้นการพัฒนาใน ๓ ระดับ ประกอบด้วย

- ๑) การพร้อมรับ หรือ ระดับ “อยู่รอด”
- ๒) การปรับตัว หรือ ระดับ “พอเพียง”
- ๓) การเปลี่ยนแปลงเพื่อพร้อมเติบโตอย่างยั่งยืน หรือ ระดับ “ยั่งยืน”

๓. เป้าหมายการพัฒนาอย่างยั่งยืนของสหประชาชาติ โดยกำหนดทิศทางการพัฒนาที่อยู่บนพื้นฐานของแนวคิด **ไม่ทิ้งใครไว้ข้างหลัง** มุ่งเสริมสร้างคุณภาพชีวิตที่ดีให้กับประชาชนทุกกลุ่ม

๔. การพัฒนาเศรษฐกิจชีวภาพ เศรษฐกิจหมุนเวียน เศรษฐกิจสีเขียว การประยุกต์ใช้องค์ความรู้ทางด้านวิทยาศาสตร์ เทคโนโลยีสมัยใหม่ และความคิดสร้างสรรค์ เพื่อเพิ่มมูลค่าทางเศรษฐกิจ การปรับเปลี่ยนรูปแบบการผลิต การให้บริการและการบริโภคเพื่อลดผลกระทบต่อสิ่งแวดล้อม

การกำหนดทิศทางการพัฒนาประเทศในระยะของแผนพัฒนาเศรษฐกิจและสังคมแห่งชาติ ฉบับที่ ๑๓ มีวัตถุประสงค์เพื่อ **พลิกโฉมประเทศไทยสู่ “สังคมก้าวหน้า เศรษฐกิจสร้างมูลค่าอย่างยั่งยืน”** โดยกำหนดเป้าหมายหลักของการพัฒนา จำนวน ๕ ประการ ประกอบด้วย

๑. การปรับโครงสร้างภาคการผลิตและบริการสู่เศรษฐกิจฐานนวัตกรรม
๒. การพัฒนาคนสำหรับโลกยุคใหม่
๓. การมุ่งสู่สังคมแห่งโอกาสและความเป็นธรรม
๔. การเปลี่ยนผ่านการผลิตและการบริโภคไปสู่ความยั่งยืน
๕. การเสริมสร้างความสามารถของประเทศในการรับมือกับการเปลี่ยนแปลงและความเสี่ยงภายใต้บริบทโลกใหม่

เพื่อถ่ายทอดเป้าหมายหลักไปสู่ภาพของการขับเคลื่อนที่ชัดเจนในลักษณะของวาระการพัฒนาที่เอื้อให้เกิดการทำงานร่วมกันของหลายหน่วยงานและหลายภาคส่วนในการผลักดันการพัฒนาเรื่องใดเรื่องหนึ่งให้เกิดผลได้อย่างเป็นรูปธรรม จึงได้กำหนด **หมุดหมายการพัฒนา** จำนวน ๑๓ หมุดหมาย ซึ่งเป็นการบ่งบอกถึงสิ่งที่ประเทศไทยปรารถนาจะ “เป็น” หรือมุ่งหวังจะ “มี” เพื่อสะท้อนประเด็นการพัฒนาที่มีลำดับความสำคัญสูงต่อการพลิกโฉมประเทศไทยสู่ “สังคมก้าวหน้า เศรษฐกิจสร้างมูลค่าอย่างยั่งยืน” โดยหมุดหมายทั้ง ๑๓ ประการ แบ่งออกได้เป็น **๔ มิติ** ดังนี้

๑) มิติภาคการผลิตและบริการเป้าหมาย

หมุดหมายที่ ๑ ไทยเป็นประเทศชั้นนำด้านสินค้าเกษตรและเกษตรแปรรูปมูลค่าสูง

หมุดหมายที่ ๒ ไทยเป็นจุดหมายของการท่องเที่ยวที่เน้นคุณภาพและความยั่งยืน

หมุดหมายที่ ๓ ไทยเป็นฐานการผลิตยานยนต์ไฟฟ้าที่สำคัญของโลก

หมุดหมายที่ ๔ ไทยเป็นศูนย์กลางทางการแพทย์และสุขภาพมูลค่าสูง

หมุดหมายที่ ๕ ไทยเป็นประตูการค้าการลงทุนและยุทธศาสตร์ทางโลจิสติกส์ที่สำคัญของ

ภูมิภาค

หมุดหมายที่ ๖ ไทยเป็นศูนย์กลางอุตสาหกรรมอิเล็กทรอนิกส์อัจฉริยะและอุตสาหกรรมดิจิทัล

ของอาเซียน

๒) มิติโอกาสและความเสมอภาคทางเศรษฐกิจและสังคม

หมุดหมายที่ ๗ ไทยมีวิสาหกิจขนาดกลางและขนาดย่อมที่เข้มแข็ง มีศักยภาพสูงและสามารถแข่งขันได้

หมุดหมายที่ ๘ ไทยมีพื้นที่และเมืองอัจฉริยะที่น่าอยู่ ปลอดภัย เดิมน้อยได้อย่างยั่งยืน

หมุดหมายที่ ๙ ไทยมีความยากจนข้ามรุ่นลดลง และมีความคุ้มครองทางสังคมที่เพียงพอ

เหมาะสม

๓) มิติความยั่งยืนของทรัพยากรธรรมชาติและสิ่งแวดล้อม

หมุดหมายที่ ๑๐ ไทยมีเศรษฐกิจหมุนเวียนและสังคมคาร์บอนต่ำ

หมุดหมายที่ ๑๑ ไทยสามารถลดความเสี่ยงและผลกระทบจากภัยธรรมชาติและการเปลี่ยนแปลงสภาพภูมิอากาศ

๔) มิติปัจจัยผลักดันการพลิกโฉมประเทศ

หมุดหมายที่ ๑๒ ไทยมีกำลังคนสมรรถนะสูง มุ่งเรียนรู้อย่างต่อเนื่อง ตอบโจทย์การพัฒนาแห่งอนาคต

หมุดหมายที่ ๑๓ ไทยมีภาครัฐที่ทันสมัย มีประสิทธิภาพ และตอบโจทย์ประชาชน

เป้าหมายการพัฒนาที่ยั่งยืน (Sustainable Development Goals : SDGs)

แก่นสำคัญของเป้าหมายการพัฒนาที่ยั่งยืน (SDGs) สามารถสรุปได้ด้วยวลีสั้น ๆ ว่า “การไม่ทิ้งใครไว้ข้างหลัง” ซึ่งเป็นหลักการที่ใช้ในทุกภารกิจของสหประชาชาติในประเทศไทย ที่สหประชาชาติประจำประเทศไทยได้ลงนามในกรอบความร่วมมือว่าด้วยการพัฒนาที่ยั่งยืน วาระปี พ.ศ.๒๕๖๕-๒๕๖๙ (UNSDCF) กับรัฐบาลไทย กรอบความร่วมมือฯ นี้แจกแจงการสนับสนุนด้านการพัฒนาที่ระบบสหประชาชาติมอบให้กับประเทศไทยเพื่อให้บรรลุความมุ่งหมายอันสูงส่งสู่เป้าหมายการพัฒนาที่ยั่งยืนภายใน ค.ศ. ๒๐๓๐ และก้าวขึ้นเป็นประเทศรายได้สูง มีการพัฒนาที่ครอบคลุม ยั่งยืน และมีภูมิคุ้มกันต่อวิกฤต กรอบความร่วมมือฯ ได้รับการออกแบบโดยอิงหลักการของสหประชาชาติที่จะไม่ทิ้งใครไว้ข้างหลัง หลักสิทธิมนุษยชน หลักความเสมอภาคทางเพศ หลักความยั่งยืน และหลักภูมิคุ้มกันต่อวิกฤต จึงมีความสอดคล้องในระดับสูงกับยุทธศาสตร์ชาติ ๒๐ ปีของประเทศไทย และแผนพัฒนาเศรษฐกิจและสังคมแห่งชาติฉบับที่ ๑๓

เป้าหมายการพัฒนาที่ยั่งยืน มีทั้งหมด ๑๗ เป้าหมาย (Goals) ภายใต้งานหนึ่งเป้าหมายจะประกอบไปด้วยเป้าหมายย่อย ๆ ที่เรียกว่า เป้าประสงค์ (Targets) ซึ่งมีจำนวนทั้งหมด ๑๖๙ เป้าประสงค์ และพัฒนา ตัวชี้วัด (Indicators) จำนวน ๒๓๒ ตัวชี้วัด (ทั้งหมด ๒๔๔ ตัวชี้วัดแต่มีตัวที่ซ้ำ ๑๒ ตัว) เพื่อติดตามความก้าวหน้าของเป้าประสงค์ดังกล่าว

เป้าหมายทั้ง ๑๗ เป้าหมาย ประกอบด้วย

เป้าหมายที่ ๑ : ขจัดความยากจนทุกรูปแบบในทุกพื้นที่

เป้าหมายที่ ๒ : ยุติความหิวโหย บรรลุความมั่นคงทางอาหารและยกระดับโภชนาการและส่งเสริมเกษตรกรรมที่ยั่งยืน

เป้าหมายที่ ๓ : สร้างหลักประกันว่าคนมีชีวิตที่มีสุขภาพดีและส่งเสริมความเป็นอยู่ที่ดีสำหรับทุกคนในทุกวัย

เป้าหมายที่ ๔ : สร้างหลักประกันว่าทุกคนมีการศึกษาที่มีคุณภาพอย่างครอบคลุมและเท่าเทียม และสนับสนุนโอกาสในการเรียนรู้ตลอดชีวิต

เป้าหมายที่ ๕ : บรรลุความเท่าเทียมระหว่างเพศ และเสริมอำนาจให้แก่สตรีและเด็กหญิง

เป้าหมายที่ ๖ : สร้างหลักประกันว่าจะมีการจัดให้มีน้ำและสุขอนามัยสำหรับทุกคนและมีการบริหารจัดการที่ยั่งยืนคน

เป้าหมายที่ ๗ : สร้างหลักประกันให้ทุกคนสามารถเข้าถึงพลังงานสมัยใหม่ที่ยั่งยืนในราคาที่ย่อมเยา

เป้าหมายที่ ๘ : ส่งเสริมการเติบโตทางเศรษฐกิจที่ต่อเนื่อง ครอบคลุม และยั่งยืน การจ้างงานเต็มที่ มีผลิตภาพ และการมีงานที่เหมาะสมสำหรับทุกคน

เป้าหมายที่ ๙ : สร้างโครงสร้างพื้นฐานที่มีความทนทาน ส่งเสริมการพัฒนาอุตสาหกรรมที่ครอบคลุมและยั่งยืน และส่งเสริมนวัตกรรม

เป้าหมายที่ ๑๐ : ลดความไม่เสมอภาคภายในประเทศและระหว่างประเทศ

เป้าหมายที่ ๑๑ : ทำให้เมืองและการตั้งถิ่นฐานของมนุษย์มีความครอบคลุม ปลอดภัย มีภูมิ
ต้านทานและยั่งยืน

เป้าหมายที่ ๑๒ : สร้างหลักประกันให้มีรูปแบบการผลิตและการบริโภคที่ยั่งยืน

เป้าหมายที่ ๑๓ : ปฏิบัติการอย่างเร่งด่วนเพื่อต่อสู้การเปลี่ยนแปลงสภาพภูมิอากาศและ
ผลกระทบที่เกิดขึ้น

เป้าหมายที่ ๑๔ : อนุรักษ์และใช้ประโยชน์จากมหาสมุทร ทะเล และทรัพยากรทางทะเลอย่าง
ยั่งยืนเพื่อการพัฒนาที่ยั่งยืน

เป้าหมายที่ ๑๕ : ปกป้อง ฟื้นฟู และสนับสนุนการใช้ระบบนิเวศบนบกอย่างยั่งยืน จัดการป่า
ไม้อย่างยั่งยืนต่อสู่การกลายเป็นทะเลทราย หยุดการเสื่อมโทรมของที่ดินและฟื้นสภาพดิน และหยุดยั้งการ
สูญเสียดังกล่าวหลายทางชีวภาพ

เป้าหมายที่ ๑๖ : ส่งเสริมสังคมที่สงบสุขและครอบคลุมเพื่อการพัฒนาที่ยั่งยืน ให้ทุกคนเข้าถึง
ความยุติธรรม และสร้างสถาบันที่มีประสิทธิภาพ รับผิดชอบ และครอบคลุมในทุกระดับ

เป้าหมายที่ ๑๗ : เสริมความเข้มแข็งให้แก่กลไกการดำเนินงานและฟื้นฟูหุ้นส่วนความร่วมมือ
ระดับโลกเพื่อการพัฒนาที่ยั่งยืน

องค์การสหประชาชาติแบ่งเป้าหมาย ๑๗ ข้อ ออกเป็น ๕ กลุ่ม (เรียกว่า ๕ Ps) ประกอบด้วย

๑. มิติด้านสังคม (People) ครอบคลุมเป้าหมายที่ ๑ ถึง เป้าหมายที่ ๕
๒. มิติด้านเศรษฐกิจ (Prosperity) ครอบคลุมเป้าหมายที่ ๗ ถึง เป้าหมายที่ ๑๑
๓. มิติด้านสิ่งแวดล้อม (Planet) ครอบคลุมเป้าหมายที่ ๖ เป้าหมายที่ ๑๒ ถึง เป้าหมายที่ ๑๕
๔. มิติด้านสันติภาพและสถาบัน (Peace) ครอบคลุมเป้าหมายที่ ๑๖
๕. มิติด้านหุ้นส่วนการพัฒนา (Partnership) ครอบคลุมเป้าหมายที่ ๑๗

แผนพัฒนาภาคตะวันออกเฉียงเหนือ (พ.ศ. ๒๕๖๖ - ๒๕๗๐)

เป้าหมายการพัฒนาภาคตะวันออกเฉียงเหนือ ในระยะ ๕ ปี ข้างหน้านำไปสู่การพัฒนาอีสานสู่
มิติใหม่ให้เป็น “ศูนย์กลางเศรษฐกิจของอนุภูมิภาค ลุ่มแม่น้ำโขง” โดยมีวัตถุประสงค์ ดังนี้

๑. เพื่อแก้ปัญหาปัจจัยพื้นฐานด้านน้ำและดิน ให้เอื้อต่อการประกอบอาชีพ การดำรงชีพ และ
การพัฒนาเศรษฐกิจของภาค

๒. เพื่อดูแลช่วยเหลือคนจน ผู้ด้อยโอกาส และผู้สูงอายุ ให้มีคุณภาพชีวิตที่ดี พึ่งพาตนเอง
พึ่งพาครอบครัว และพึ่งพากันในชุมชนได้

๓. เพื่อยกระดับการผลิตและการสร้างมูลค่าเพิ่มโดยใช้ความรู้ เทคโนโลยี และนวัตกรรม
สนับสนุนให้การเติบโตทางเศรษฐกิจของภาคไม่ต่ำกว่าระดับประเทศ

๔. เพื่อเชื่อมโยงห่วงโซ่มูลค่าของระบบเศรษฐกิจภาคเข้ากับระบบเศรษฐกิจของประเทศ และ
ภูมิภาคเอเชียตะวันออกเฉียงใต้

๕. เพื่อพัฒนาภาคตะวันออกเฉียงเหนือเป็นศูนย์กลางเศรษฐกิจของอนุภูมิภาคลุ่มแม่น้ำโขง
และมีบทบาทสนับสนุนประเทศเป็นศูนย์กลางภูมิภาคเอเชียตะวันออกเฉียงใต้

เป้าหมายรวม

๑. อัตราการเจริญเติบโตทางเศรษฐกิจของภาคตะวันออกเฉียงเหนือขยายตัวเพิ่มขึ้น
๒. สัมประสิทธิ์ความไม่เสมอภาค (Gini Coefficient) ในการกระจายรายได้ของภาค
ตะวันออกเฉียงเหนือลดลง

แนวทางพัฒนา

๑. พัฒนาภาคเกษตรไปสู่เกษตรสมัยใหม่เพื่อต่อยอดไปสู่เศรษฐกิจชีวภาพ
๒. บริหารจัดการน้ำให้เพียงพอรองรับการพัฒนา
๓. พัฒนาผลิตภัณฑ์พื้นถิ่นไปสู่มาตรฐานสากลเพื่อสร้างเศรษฐกิจในชุมชน
๔. พัฒนาเมือง เขตเศรษฐกิจพิเศษและเมืองชายแดน รวมทั้งพื้นที่ระเบียงเศรษฐกิจภาคตะวันออกเฉียงเหนือ (NeEC-Bio economy) ให้เป็นพื้นที่เศรษฐกิจหลักของภาค
๕. พัฒนาแหล่งท่องเที่ยวสำคัญและแหล่งท่องเที่ยวชุมชนให้ได้มาตรฐาน
๖. ยกระดับคุณภาพชีวิตให้ได้มาตรฐานและแก้ปัญหาความยากจนให้กับผู้มีรายได้น้อยเพื่อลดความเหลื่อมล้ำทางสังคม

ยุทธศาสตร์การพัฒนา มีดังนี้

ยุทธศาสตร์ที่ ๑ บริหารจัดการน้ำให้เพียงพอต่อการพัฒนาเศรษฐกิจและคุณภาพชีวิตอย่างยั่งยืน

ยุทธศาสตร์ที่ ๒ แก้ปัญหาความยากจนและพัฒนาคุณภาพชีวิตผู้มีรายได้น้อยเพื่อลดความเหลื่อมล้ำทางสังคม

ยุทธศาสตร์ที่ ๓ สร้างความเข้มแข็งของฐานเศรษฐกิจภายในควบคู่กับการแก้ปัญหาทรัพยากรธรรมชาติและสิ่งแวดล้อม

ยุทธศาสตร์ที่ ๔ พัฒนาการท่องเที่ยวเชิงบูรณาการ

ยุทธศาสตร์ที่ ๕ ใช้โอกาสจากการพัฒนาโครงข่ายคมนาคมขนส่งที่เชื่อมโยงพื้นที่เศรษฐกิจหลักภาคกลางและพื้นที่ระเบียงเศรษฐกิจภาคตะวันออกเฉียงเหนือ (EEC) เพื่อพัฒนาเมืองและพื้นที่เศรษฐกิจใหม่ๆ ของภาค

ยุทธศาสตร์ที่ ๖ พัฒนาความร่วมมือและใช้ประโยชน์จากข้อตกลงกับประเทศเพื่อนบ้านในการสร้างความเข้มแข็งทางเศรษฐกิจตามแนวชายแดนและแนวระเบียงเศรษฐกิจ

แผนพัฒนากลุ่มจังหวัดภาคตะวันออกเฉียงเหนือตอนบน ๑
(อุดรธานี/เลย/หนองคาย/หนองบัวลำภู/บึงกาฬ)

เป้าหมายการพัฒนา

**“เกษตรอุตสาหกรรมชั้นนำ ศูนย์กลางการค้าและโลจิสติกส์
การท่องเที่ยวมาตรฐานสากล เมืองน่าอยู่อย่างยั่งยืน”**

ความหมาย

เกษตรอุตสาหกรรมชั้นนำ กลุ่มจังหวัดภาคตะวันออกเฉียงเหนือตอนบน ๑ มีการเกษตรชั้นนำ (การเพาะปลูกพืชต่าง ๆ รวมทั้งการเลี้ยงสัตว์และการประมง)

เกษตรกรในกลุ่มจังหวัดมีอาชีพ มีรายได้ ผลผลิตจากการเกษตรชั้นนำเพื่อการแปรรูปสร้างมูลค่าเพิ่มในพื้นที่ตามความต้องการของตลาด ด้วยเทคโนโลยี นวัตกรรมชั้นนำ

ศูนย์กลางการค้าและโลจิสติกส์ กลุ่มจังหวัดภาคตะวันออกเฉียงเหนือตอนบน ๑ มีการค้าการลงทุน การค้าชายแดน และการบริการ เช่น ค้าปลีก ค้าส่ง การส่งออก การธนาคาร การประกันภัย ฯลฯ รวมถึงสาขาที่เกี่ยวข้อง ได้แก่ โลจิสติกส์ เป็นต้น ที่จะขยายสู่การค้าสากลกับนานาชาติอารยประเทศ การขนส่งที่มีประสิทธิภาพ (Transport Efficiency) เพิ่มประสิทธิภาพการขนส่งและโลจิสติกส์ โดยพัฒนาโครงสร้าง

พื้นฐานคมนาคมขนส่งให้เชื่อมโยงฐานการผลิต แหล่งเกษตรกรรมและอุตสาหกรรม ประตูการค้าและสถานที่ท่องเที่ยวที่สำคัญ เชื่อมต่อระหว่างรูปแบบการขนส่งต่างๆ และเชื่อมโยงระหว่างเมืองหลักในภูมิภาค

การท่องเที่ยวมาตรฐานสากล กลุ่มจังหวัดภาคตะวันออกเฉียงเหนือตอนบน ๑ มีอุตสาหกรรม การท่องเที่ยวมาตรฐานสากล สนองความต้องการของตลาดท่องเที่ยว เชื่อมโยงกับแหล่งท่องเที่ยวชั้นนำ ในระดับประเทศ และระดับโลก

เมืองน่าอยู่อย่างยั่งยืน กระบวนการพัฒนาเมืองเพื่อให้ประชาชนมีคุณภาพชีวิตที่ดีมีความสุข ได้รับโอกาสที่เท่าเทียมมีความสามารถในการแข่งขันทั้งในด้านสังคม เศรษฐกิจ อันจะก่อให้เกิด ความเป็นเอกภาพของเมืองและชุมชน และมีการบริหารราชการอย่าง โปร่งใส ยุติธรรม โดยให้ประชาชนมีส่วนร่วมใน กระบวนการพัฒนาทุกขั้นตอน

- (๑) เป็นเมืองที่มีสิ่งแวดล้อมทางกายภาพและที่อยู่อาศัยที่สะอาดและปลอดภัย
- (๒) มีระบบนิเวศอยู่ในภาวะสมดุลภาพและยั่งยืน
- (๓) มีชุมชนเข้มแข็งช่วยเหลือเกื้อกูลไม่เอาัดเอาเปรียบ
- (๔) ประชาชนมีส่วนร่วมในการกำหนด ควบคุม ตัดสินใจ เกี่ยวกับเรื่องที่มีผลกระทบต่อสุขภาพ
- (๕) ประชาชนได้รับการตอบสนองต่อความจำเป็นพื้นฐานของชีวิต

กรอบการดำเนินงานการพัฒนาในกลุ่มจังหวัด

โดยให้มีความสอดคล้องกับหลักการบริหารงานเชิงพื้นที่แบบบูรณาการไปจนถึงยุทธศาสตร์ชาติ สามารถบริหารงาน แก้ปัญหา และพัฒนาได้อย่างมีประสิทธิภาพ ตอบสนองความต้องการของประชาชน ให้ได้รับประโยชน์สูงสุด กรอบการดำเนินงานการพัฒนาในกลุ่มจังหวัดภาคตะวันออกเฉียงเหนือตอนบน ๑ ระยะ ๕ ปี (พ.ศ.๒๕๖๖ - ๒๕๗๐) อยู่ภายใต้ต้นนโยบาย หลักเกณฑ์ และวิธีการจัดทำแผนพัฒนาในกลุ่มจังหวัด ที่คณะกรรมการบูรณาการนโยบายพัฒนาภาค (ก.บ.ภ.) คณะกรรมการนโยบายการบริหารงานจังหวัด และกลุ่มจังหวัดแบบบูรณาการ (ก.น.จ.) คณะกรรมการบริหารงานกลุ่มจังหวัดแบบบูรณาการ (ก.บ.ภ.) และคณะกรรมการบริหารงานจังหวัดแบบบูรณาการ (ก.บ.จ.) กำหนดไว้ เป็นเครื่องมือในการกำหนดเป้าหมาย และความต้องการด้านพัฒนาพื้นที่ของภาคที่ต้องมีความเชื่อมโยงกันในระดับภูมิภาคและ/หรือระหว่างประเทศ โดยผ่านช่องทางการดำเนินงานของกลุ่มจังหวัดฯ เพื่อขับเคลื่อนและเชื่อมโยงให้เป็นไปตามเป้าหมายการพัฒนา กลุ่มจังหวัดภาคตะวันออกเฉียงเหนือตอนบน ๑ ระยะ ๕ ปี (พ.ศ.๒๕๖๖ - ๒๕๗๐) ร่วมกันระหว่างภาคราชการ ภาคเอกชน ภาคประชาสังคม ประชาชน สถาบันการศึกษา ส่งเสริม สนับสนุน กระตุ้นให้เกิดการดำเนินงานพัฒนาในพื้นที่ โดยได้กำหนดตำแหน่งการพัฒนา “ศูนย์กลางการท่องเที่ยวอารยธรรมลุ่มน้ำโขง” ประกอบไปด้วย

๑. ศูนย์กลางการท่องเที่ยวเชิงธรรมชาติและวัฒนธรรมของอนุภูมิภาคลุ่มแม่น้ำโขง
๒. การพัฒนาเศรษฐกิจ การค้า และการลงทุน เชื่อมโยงกับประเทศเพื่อนบ้าน
๓. ผลิตภัณฑ์และสินค้าทางการเกษตรมูลค่าสูงและได้มาตรฐาน

เป้าประสงค์การพัฒนา

๑. เศรษฐกิจของกลุ่มจังหวัดมีการเติบโตอย่างต่อเนื่องและยั่งยืน
๒. ยกระดับขีดความสามารถในการแข่งขันทางการผลิต การค้า การลงทุน การค้าชายแดน และการท่องเที่ยว โดยใช้ภูมิปัญญาท้องถิ่น เทคโนโลยีและนวัตกรรม
๓. รักษาสมดุลทรัพยากรธรรมชาติ และสิ่งแวดล้อม เพื่อการพัฒนาอย่างยั่งยืน
๔. ยกระดับการพัฒนาคุณภาพชีวิต

ตัวชี้วัดความสำเร็จตามเป้าหมายการพัฒนาในกลุ่มจังหวัดภาคตะวันออกเฉียงเหนือตอนบน ๑

- (๑) อัตราการขยายตัวมูลค่าผลิตภัณฑ์มวลรวมกลุ่มจังหวัดสบายดี เพิ่มขึ้นร้อยละ ๕
- (๒) ร้อยละที่เพิ่มขึ้นของมูลค่าการค้าชายแดนของกลุ่มสบายดี เพิ่มขึ้นร้อยละ ๕
- (๓) รายได้จากการท่องเที่ยวเพิ่มขึ้นร้อยละ ๕

(๔) สัดส่วนคนจนในพื้นที่กลุ่มจังหวัดสภายดี ลดลงร้อยละ ๕

(๕) สัดส่วนปริมาณขยะที่กำจัดถูกต้องต่อปริมาณขยะที่เกิดขึ้นร้อยละ ๓

ประเด็นการพัฒนากลุ่มจังหวัดภาคตะวันออกเฉียงเหนือตอนบน ๑

ระยะ ๕ ปี (พ.ศ.๒๕๖๖ - ๒๕๗๐)

ประเด็นการพัฒนาที่ ๑ เพิ่มขีดความสามารถในการแข่งขันด้านการค้า การลงทุน และการค้าชายแดน

ประเด็นการพัฒนาที่ ๒ พัฒนาและส่งเสริมการท่องเที่ยวในกลุ่มจังหวัดสภายดีให้ได้มาตรฐานสากล

ประเด็นการพัฒนาที่ ๓ พัฒนาและยกระดับสินค้าเกษตรปลอดภัยสู่เกษตรอินทรีย์อย่างเป็นระบบ

ประเด็นการพัฒนาที่ ๔ พัฒนาทุนมนุษย์และยกระดับคุณภาพชีวิตในทุกช่วงวัยอย่างเท่าเทียม

ประเด็นการพัฒนาที่ ๕ การรักษาสมดุลทรัพยากรธรรมชาติและสิ่งแวดล้อม เพื่อการพัฒนาอย่างยั่งยืน

ประเด็นการพัฒนาที่ ๑ เพิ่มขีดความสามารถในการแข่งขันด้านการค้า การลงทุน และการค้าชายแดน

วัตถุประสงค์	ตัวชี้วัดและค่าเป้าหมาย
๑. พัฒนาศักยภาพในการแข่งขันด้านการผลิต การค้า การลงทุน การค้าชายแดน และการตลาดทั้งในและต่างประเทศ	๑. อัตราการขยายตัวมูลค่าผลิตภัณฑ์มวลรวมกลุ่มจังหวัดสภายดีเพิ่มขึ้นร้อยละ ๕
๒. เพื่อเพิ่มมูลค่าภาคอุตสาหกรรมของกลุ่มจังหวัด	๒. อัตราการขยายตัวภาคอุตสาหกรรม เพิ่มขึ้นร้อยละ ๕
๓. เพื่อเพิ่มมูลค่าการค้าชายแดน	๓. ร้อยละที่เพิ่มขึ้นของมูลค่าการค้าชายแดนของกลุ่มสภายดีเพิ่มขึ้นร้อยละ ๕

แนวทางการพัฒนา (กลยุทธ์)

๑. พัฒนาระบบโครงสร้างพื้นฐานและระบบสาธารณูปโภค เพื่อรองรับการขยายตัวทางเศรษฐกิจ การค้า การลงทุน และการค้าชายแดน

๒. พัฒนาระบบการบริหารจัดการน้ำให้มีประสิทธิภาพและครอบคลุมในทุกพื้นที่

๓. ยกระดับและพัฒนาศักยภาพสินค้าและบริการให้มีมาตรฐานในการแข่งขัน

๔. ส่งเสริมและพัฒนาความร่วมมือด้านการค้า การลงทุน การค้าชายแดน เชื่อมโยงทั้งภายในและระหว่างประเทศ

โครงการ

๑. โครงการเพิ่มศักยภาพโครงสร้างพื้นฐานและระบบสาธารณูปโภคด้านการค้า การลงทุน และการค้าชายแดน

๒. โครงการยกระดับและพัฒนาสินค้าและบริการมุ่งสู่มาตรฐานสากล

๓. โครงการส่งเสริมการค้า การลงทุน และการค้าชายแดนเชื่อมโยงทั้งภายในและระหว่างประเทศ

ต้นทาง	กลางทาง	ปลายทาง
แนวทางการพัฒนาที่ ๑ พัฒนาระบบโครงสร้างพื้นฐานและระบบสาธารณูปโภค เพื่อรองรับการขยายตัวทางเศรษฐกิจ การค้า การลงทุน และการค้าชายแดน	แนวทางการพัฒนาที่ ๒ พัฒนาระบบการบริหารจัดการน้ำให้มีประสิทธิภาพและครอบคลุมในทุกพื้นที่	แนวทางการพัฒนาที่ ๓ ยกระดับและพัฒนาศักยภาพสินค้าและบริการให้มีมาตรฐานในการแข่งขัน
		แนวทางการพัฒนาที่ ๔ ส่งเสริมและพัฒนาความร่วมมือด้านการค้า การลงทุน การค้าชายแดน เชื่อมโยงทั้งภายใน และระหว่างประเทศ

แผนงาน : ส่งเสริมด้านการผลิต การค้า การลงทุน และการตลาดทั้งในและต่างประเทศ			
๑. โครงการเพิ่มศักยภาพ โครงสร้างพื้นฐานและ ระบบสาธารณสุขปโภคด้าน การค้า การลงทุน และ การค้าชายแดน		๒. โครงการยกระดับและ พัฒนาสินค้าและบริการ มุ่งสู่มาตรฐานสากล	๓. โครงการส่งเสริม การค้า การลงทุน และ การค้าชายแดนเชื่อมโยง ทั้งใน และระหว่าง ประเทศ

ประเด็นการพัฒนาที่ ๒ พัฒนาและส่งเสริมการท่องเที่ยวในกลุ่มจังหวัดสวายดีให้ได้มาตรฐานสากล

วัตถุประสงค์	ตัวชี้วัดและค่าเป้าหมาย
๑. พัฒนาโครงสร้างพื้นฐานและสิ่งอำนวยความสะดวกเพื่อการรองรับการท่องเที่ยว	๑. อัตราการขยายตัวรายได้จากการท่องเที่ยวเพิ่มขึ้นร้อยละ ๕
๒. ยกระดับการท่องเที่ยวของกลุ่มจังหวัดสวายดีให้ได้มาตรฐานสากล และเชื่อมโยงกับประเทศในอนุภูมิภาคลุ่มน้ำโขงอย่างเป็นรูปธรรม	๒. รายได้จากการท่องเที่ยวเพิ่มขึ้นร้อยละ ๕
๓. เพื่อส่งเสริมการประชาสัมพันธ์การท่องเที่ยวของกลุ่มจังหวัดสวายดี	

แนวทางการพัฒนา (กลยุทธ์)

- พัฒนาและยกระดับโครงสร้างพื้นฐาน และสิ่งอำนวยความสะดวกด้านการท่องเที่ยวให้ได้มาตรฐานสากล
- ส่งเสริมความร่วมมือและพัฒนาทักษะบุคลากรด้านการท่องเที่ยว เพื่อเชื่อมโยงเส้นทาง การท่องเที่ยวของกลุ่มจังหวัดภาคตะวันออกเฉียงเหนือตอนบน ๑ และประเทศในอนุภูมิภาคลุ่มน้ำโขง เป็นรูปธรรม
- พัฒนาประชาสัมพันธ์ด้านการท่องเที่ยวและเพิ่มช่องทางการตลาด

โครงการ

- โครงการพัฒนาโครงสร้างพื้นฐานและสิ่งอำนวยความสะดวกด้านการท่องเที่ยวให้ได้มาตรฐาน เพื่อรองรับเส้นทางท่องเที่ยวเชิงอัตลักษณ์และส่งเสริมเส้นทางท่องเที่ยววิถีชีวิตลุ่มแม่น้ำโขง (บนเส้นทางโรแมนติก รุท (Romantic Route) และ นาฮี รุท (Nakhee Route)
- โครงการส่งเสริมการท่องเที่ยวเพิ่มศักยภาพของบุคลากรด้านการท่องเที่ยวเชิงผสมผสานสู่ความยั่งยืน
- โครงการส่งเสริมการประชาสัมพันธ์และพัฒนาช่องทางตลาดการท่องเที่ยวเชิงรุก

ต้นทาง	กลางทาง	ปลายทาง
แนวทางการพัฒนาที่ ๑ พัฒนาและยกระดับโครงสร้างพื้นฐาน และสิ่งอำนวยความสะดวกด้านการ ท่องเที่ยวให้ได้มาตรฐาน	แนวทางการพัฒนาที่ ๒ ส่งเสริมความร่วมมือและพัฒนา ทักษะบุคลากรด้านการท่องเที่ยว เพื่อเชื่อมโยงเส้นทางท่องเที่ยว ของกลุ่มจังหวัดภาค ตะวันออกเฉียงเหนือตอนบน ๑ และ ประเทศในอนุภูมิภาคลุ่มน้ำโขงอย่าง เป็นรูปธรรม	แนวทางการพัฒนาที่ ๓ พัฒนาประชาสัมพันธ์ ด้านการท่องเที่ยว และเพิ่มช่องทางการตลาด

ประเด็นการพัฒนาที่ ๓ พัฒนาและยกระดับสินค้าเกษตรปลอดภัยสู่เกษตรอินทรีย์อย่างเป็นระบบ

วัตถุประสงค์	ตัวชี้วัดและค่าเป้าหมาย
๑. พัฒนาระดับผลิตภัณธ์สินค้าเกษตรปลอดภัยสู่เกษตรอินทรีย์ให้ได้มาตรฐานสากล	๑. ผลิตผลทางการเกษตรภายในกลุ่มจังหวัดสวายดีเพิ่มขึ้นร้อยละ ๕
๒. เพิ่มช่องทางตลาดในการผลิตสินค้าและการจำหน่ายสินค้าเกษตรให้มีมูลค่าสูง	๒. อัตราการขยายตัวภาคเกษตร เพิ่มขึ้นร้อยละ ๕

แนวทางการพัฒนา (กลยุทธ์)

๑. พัฒนาโครงสร้างพื้นฐานและระบบสาธารณูปโภคให้ครอบคลุมในทุกพื้นที่
๒. เพิ่มมาตรฐานสินค้าการเกษตรในการป้องกัน ฝ้าระวังโรคอุบัติใหม่ในพืชและสัตว์สู่การบริการให้ได้มาตรฐาน
๓. ยกระดับและส่งเสริมการผลิต แปรรูปผลิตภัณธ์ทางการเกษตร ด้วยเทคโนโลยีและนวัตกรรมการผลิตที่ทันสมัยเพื่อการส่งออก
๔. เพิ่มช่องทางการจัดจำหน่ายสินค้าในรูปแบบที่หลากหลาย

โครงการ

๑. โครงการเพิ่มศักยภาพโครงสร้างพื้นฐานและระบบสาธารณูปโภคเพื่อสนับสนุนการเกษตรทั้งระบบ
๒. โครงการส่งเสริมการผลิตสินค้าเกษตรปลอดภัยสู่มาตรฐานอินทรีย์อย่างเป็นระบบ (Green economy)
๓. โครงการเพิ่มขีดความสามารถของผู้ประกอบการ เพื่อการแข่งขันสู่มาตรฐานสากล
๔. โครงการส่งเสริมการตลาดและจำหน่ายสินค้าผลิตภัณธ์การเกษตร

ต้นทาง		กลางทาง	ปลายทาง
แนวทางการพัฒนาที่ ๑ พัฒนาโครงสร้างพื้นฐานและระบบสาธารณูปโภคให้ครอบคลุมในทุกพื้นที่	แนวทางการพัฒนาที่ ๒ ยกระดับและเพิ่มมาตรฐานสินค้าการเกษตรในการป้องกัน ฝ้าระวังโรคอุบัติใหม่ในพืชและสัตว์ สู่การบริการให้ได้มาตรฐาน	แนวทางการพัฒนาที่ ๓ ยกระดับและส่งเสริมการผลิต แปรรูปผลิตภัณธ์ทางการเกษตร ด้วยเทคโนโลยีและนวัตกรรม การผลิตที่ทันสมัยเพื่อการส่งออก	แนวทางการพัฒนาที่ ๔ เพิ่มช่องทางการจัดจำหน่ายสินค้าในรูปแบบที่หลากหลาย
แผนงาน : ส่งเสริมการผลิต แปรรูปผลิตภัณธ์ทางการเกษตร และยกระดับภาคการเกษตร			
๑. โครงการเพิ่มศักยภาพโครงสร้างพื้นฐานและระบบสาธารณูปโภคเพื่อสนับสนุนการเกษตรทั้งระบบ	๒. โครงการส่งเสริมการผลิตสินค้าเกษตรปลอดภัยสู่มาตรฐานอินทรีย์อย่างเป็นระบบ (Green economy)	๓. โครงการเพิ่มขีดความสามารถของผู้ประกอบการ เพื่อการแข่งขันสู่มาตรฐานสากล	๔. โครงการส่งเสริมการตลาดและจำหน่ายสินค้าผลิตภัณธ์การเกษตร

ประเด็นการพัฒนาที่ ๔ พัฒนาทุนมนุษย์และยกระดับคุณภาพชีวิตในทุกช่วงวัยอย่างเท่าเทียม

วัตถุประสงค์	ตัวชี้วัดและค่าเป้าหมาย
๑. เพื่อยกระดับศักยภาพแรงงานและผู้ประกอบการในกลุ่มจังหวัดสภายดี	๑. อัตราการขยายตัวของผลิตภาพแรงงานเพิ่มขึ้นร้อยละ ๓
๒. เพื่อให้ประชาชนในกลุ่มจังหวัดสภายดีมีคุณภาพชีวิตที่ดีขึ้น	๒. สัดส่วนรายได้ต่อหนี้สินต่อครัวเรือนของกลุ่มจังหวัดสภายดีเพิ่มขึ้นร้อยละ ๕

แนวทางการพัฒนา (กลยุทธ์)

๑. พัฒนาด้านสาธารณสุขสู่การเป็นศูนย์กลางด้านสุขภาพในกลุ่มอนุภูมิภาคลุ่มน้ำโขง
๒. พัฒนาและยกระดับศักยภาพแรงงานและผู้ประกอบการให้มีทักษะฝีมือได้มาตรฐาน
๓. พัฒนาคนให้พร้อมรับการเปลี่ยนแปลงสถานการณ์โลกที่อุบัติขึ้นใหม่

โครงการ

๑. โครงการส่งเสริมความมั่นคง ปลอดภัยเพื่อยกระดับคุณภาพชีวิต
๒. โครงการยกระดับศักยภาพแรงงานให้ได้มาตรฐาน
๓. โครงการพัฒนาคุณภาพชีวิตเพื่อรองรับโรคอุบัติใหม่

ต้นทาง	กลางทาง	ปลายทาง
แนวทางการพัฒนาที่ ๑ พัฒนาด้านสาธารณสุขสู่การเป็นศูนย์กลางด้านสุขภาพในกลุ่มอนุภูมิภาคลุ่มน้ำโขง	แนวทางการพัฒนาที่ ๒ พัฒนาและยกระดับศักยภาพแรงงานและผู้ประกอบการให้มีทักษะฝีมือได้มาตรฐาน	แนวทางการพัฒนาที่ ๓ พัฒนาคนให้พร้อมรับการเปลี่ยนแปลงสถานการณ์โลกที่อุบัติขึ้นใหม่
แผนงาน : พัฒนาทุนมนุษย์และยกระดับคุณภาพชีวิต		
๑. โครงการส่งเสริมความมั่นคง ปลอดภัยเพื่อยกระดับคุณภาพชีวิต	๒. โครงการยกระดับศักยภาพแรงงานให้ได้มาตรฐาน	๓. โครงการพัฒนาคุณภาพชีวิตเพื่อรองรับโรคอุบัติใหม่

ประเด็นการพัฒนาที่ ๕ การรักษาสมดุลทรัพยากรธรรมชาติและสิ่งแวดล้อม เพื่อการพัฒนาอย่างยั่งยืน

วัตถุประสงค์	ตัวชี้วัดและค่าเป้าหมาย
๑. พื้นฟูและอนุรักษ์พื้นที่ป่าให้มีความอุดมสมบูรณ์เพิ่มขึ้น	๑. สัดส่วนของพื้นที่สีเขียวในกลุ่มจังหวัดสภายดีเพิ่มขึ้นร้อยละ ๓
๒. เพื่อบริหารจัดการขยะและมลภาวะอย่างเป็นระบบ	๒. สัดส่วนปริมาณขยะที่กำจัดถูกต้องต่อปริมาณขยะที่เกิดขึ้น ร้อยละ ๓
๓. เพื่อส่งเสริมศักยภาพในการรับมือกับการเปลี่ยนแปลงสภาพภูมิอากาศของโลกและภัยพิบัติในรูปแบบต่างๆ ตามสถานการณ์โลก	

- ๓) ยกระดับคุณภาพชีวิตของประชาชนทั้งทางด้านร่างกาย จิตใจ และเสริมสร้างขีดความสามารถในการพัฒนาทุนมนุษย์และการลดความเหลื่อมล้ำโดยใช้หลักปรัชญาเศรษฐกิจพอเพียง
- ๔) ยกระดับอุตสาหกรรมไมซ์และการท่องเที่ยว โดยใช้อัตลักษณ์และศักยภาพด้านที่ตั้ง เพื่อสร้างความเป็นเมืองศูนย์กลางไมซ์และการท่องเที่ยวของอนุภูมิภาคลุ่มน้ำโขง
- ๕) อนุรักษ์และฟื้นฟูทรัพยากรธรรมชาติและสิ่งแวดล้อม การบริหารจัดการน้ำ การจัดการ ขยะ/ น้ำเสียเพื่อการใช้ประโยชน์ อย่างยั่งยืน
- ๖) เสริมสร้างสังคมที่มั่นคง ความปลอดภัย ในชีวิตทรัพย์สินของประชาชนเพิ่มประสิทธิภาพการบริหารจัดการจังหวัดให้มีเอกภาพด้วยการบูรณาการการทำงาน ทุกภาคส่วนตามค่านิยม UDON TEAM

ค่านิยม UDON TEAM

- U : Unity : มีเอกภาพ
 D : Development : พัฒนาอย่างยั่งยืน
 O : Openmind : เปิดใจให้บริการ
 N : Network : สานเครือข่ายการมีส่วนร่วมของประชาชน
 T : Tranparency : มีความโปร่งใส
 E : Excellence : เน้นผลสัมฤทธิ์ของงาน
 A : Accountability : มีความรับผิดชอบ
 M : Morality : มีศีลธรรม

เป้าหมายรวม : จังหวัดอุดรธานี มีวิสัยทัศน์ของการพัฒนาที่จะเป็น “เมืองน่าอยู่ ศูนย์กลางการค้าการลงทุน อนุภูมิภาคลุ่มน้ำโขง” โดยจะมีความน่าอยู่และความเป็นศูนย์กลางทั้งในด้าน

- ๑) การสร้างภาพพัฒนาอย่างทั่วถึง สำหรับประชาชนทุกภาคส่วน โดยไม่ทิ้งผู้ที่ด้อยโอกาสไว้เบื้องหลัง
- ๒) การสร้างความเติบโตทางเศรษฐกิจ และการมีความเข้มแข็งและมีความสามารถในการแข่งขันในทุกสาขาเศรษฐกิจที่มีความสำคัญ
- ๓) การสร้างความเติบโตทางเศรษฐกิจและการพัฒนาที่เป็นมิตรกับสิ่งแวดล้อมและการพัฒนาที่ยั่งยืน
- ๔) การเพิ่มประสิทธิภาพการดำเนินงานของภาครัฐ ในการดูแลรักษาชีวิต ทรัพย์สิน และประโยชน์ของประชาชน
- ๕) การสร้างเมืองและชุมชนที่มีสุขภาวะ ทั้งกาย ทางจิต ทางสังคมและทางปัญญา

ตัวชี้วัดความสำเร็จตามเป้าหมายการพัฒนาจังหวัด

จากวิสัยทัศน์การพัฒนาจังหวัดอุดรธานี ที่มุ่งเน้นการเป็น “เมืองน่าอยู่ ศูนย์กลางการค้าการลงทุน อนุภูมิภาคลุ่มน้ำโขง” และการวิเคราะห์ข้อมูลสถานการณ์การพัฒนาในด้านต่างๆ ทั้ง ๕ ด้าน จังหวัดอุดรธานีจึงกำหนดตัวชี้วัดเป้าหมายการพัฒนา ดังนี้

- ๑) ตัวชี้วัดเป้าหมายการพัฒนาด้านการพัฒนาอย่างทั่วถึงแบ่งเป็น
 - ๑.๑ สัดส่วนความยากจนของครัวเรือนลดลงให้ต่ำกว่าร้อยละ ๘
 - ๑.๒ กิจกรรมทางการเกษตรที่มีความหลากหลายมากขึ้นจากเดิมร้อยละ ๕
 - ๑.๓ อัตราการศึกษาต่อมัธยมปลายและอาชีวศึกษาสูงกว่าร้อยละ ๘๐
 - ๑.๔ จำนวนปีที่ได้รับการศึกษาของประชากรที่มีอายุตั้งแต่ ๑๕ ปีขึ้นไป เพิ่มขึ้นเป็น ๘ ปี
 - ๑.๕ ความเหลื่อมล้ำของรายได้ลดลงจนต่ำกว่าร้อยละ ๔๐
 - ๑.๖ สัดส่วนแรงงานที่มีประกันสังคมเพิ่มขึ้นมากกว่าร้อยละ
- ๒) ตัวชี้วัดเป้าหมายการพัฒนา ด้านการเติบโตทางเศรษฐกิจและขีดความสามารถในการแข่งขัน

แบ่งเป็น

- ๒.๑ อัตราการเติบโตทางเศรษฐกิจมากกว่าร้อยละ ๕ โดยแยกเป็น
- ๒.๑.๑ อัตราการขยายตัวของภาคเกษตรกรรม มากกว่าร้อยละ ๒
 - ๒.๑.๒ อัตราการขยายตัวของอุตสาหกรรมและสาขาค้าส่ง/ปลีก มากกว่าร้อยละ ๕
 - ๒.๑.๓ อัตราการขยายตัวของรายได้การท่องเที่ยว มากกว่าร้อยละ ๗
 - ๒.๑.๔ การจ้างงานของ SMEs เพิ่มขึ้นร้อยละ ๕
 - ๒.๑.๕ E-commerce ขยายตัวมากกว่าร้อยละ ๑๐
- ๒.๒ อัตราหนี้สินเฉลี่ยต่อรายได้เฉลี่ยของครัวเรือน ไม่เกินกว่า ๘ เท่า
- ๒.๓ อัตราการออมของครัวเรือนสูงกว่าร้อยละ ๕
- ๓) ตัวชี้วัดเป้าหมายการพัฒนา ด้านการเติบโตทางเศรษฐกิจโดยคำนึงถึงการอนุรักษ์ธรรมชาติและสิ่งแวดล้อมแบ่งเป็น
- ๓.๑ พื้นที่ป่าไม้เพิ่มขึ้นจากเดิมร้อยละ ๑.๕
 - ๓.๒ เพิ่มขีดความสามารถในการจัดการขยะ โดยให้
 - ๓.๒.๑ ขยะที่สามารถใช้ประโยชน์ได้เพิ่มขึ้นเป็นร้อยละ ๕๕ และ
 - ๓.๒.๒ ขยะตกค้างลดลงร้อยละ ๑๐ จากปริมาณเดิม
 - ๓.๓ เพิ่มปริมาณการกักเก็บน้ำขึ้นร้อยละ ๑ ของความต้องการใช้น้ำ
 - ๓.๔ ประสิทธิภาพในการจัดการใช้พลังงานเพิ่มขึ้นร้อยละ ๕
 - ๓.๕ การปล่อยก๊าซเรือนกระจกลดลงเหลือ ๑.๑ ตัน/คน/ปี
- ๔) ตัวชี้วัดเป้าหมายการพัฒนา ด้านประสิทธิภาพการดำเนินงานภาครัฐ แบ่งเป็น
- ๔.๑ จำนวนคดีที่แจ้งความน้อยกว่า ๖๐ ต่อประชากรแสนราย
 - ๔.๒ ผู้เสียชีวิตจากอุบัติเหตุบนท้องถนนน้อยกว่า ๒๐ ต่อประชากรแสนราย
 - ๔.๓ การเข้าถึงอินเทอร์เน็ตเท่ากับค่าเฉลี่ยของทั้งประเทศ
 - ๔.๔ ร้อยละภาษีที่ท้องถิ่นจัดเก็บต่อรายได้รวม (ไม่รวมเงินอุดหนุน) มากกว่าร้อยละ ๑๑
- ๕) ตัวชี้วัดเป้าหมายการพัฒนา ด้านการเติบโตของเมืองสุภาพะ แบ่งเป็น
- ๕.๑ อัตราการป่วย/การตายด้วยโรคเบาหวาน ความดันโลหิตสูงลด
 - ๕.๒ อัตราเด็กแรกเกิดที่มีน้ำหนักต่ำกว่าเกณฑ์ลดลง
 - ๕.๓ พัฒนาการเด็กและระดับสติปัญญา (IQ) เท่ากับเป้าหมาย/ค่าเฉลี่ยของประเทศ
 - ๕.๔ คะแนนสุขภาพจิตเพิ่มขึ้นเป็น ๗๒ คะแนน
 - ๕.๕ คุณภาพชีวิตของผู้สูงอายุดีขึ้นลดอัตราการคลอมีซีพของหญิงอายุ ๑๕-๑๙ ปี

ประเด็นการพัฒนาของจังหวัด

จากวิสัยทัศน์ของการพัฒนา และการวิเคราะห์แนวทางที่จะบรรลุตัวชี้วัดเป้าหมายการพัฒนาจังหวัดอุดรธานี จึงได้กำหนดประเด็นการพัฒนา แยกออกเป็น ๖ ประเด็นการพัฒนา ๒๔ แผนงาน ๘๔ โครงการหลักดังนี้

ประเด็นการพัฒนาที่ ๑ : การพัฒนาศักยภาพการค้าการลงทุนเพื่อเพิ่มขีดความสามารถในการแข่งขันใน อนุภูมิภาคกลุ่มน้ำโขง

วัตถุประสงค์ : เพื่อเพิ่มมูลค่าการค้าการลงทุน

เป้าหมายและตัวชี้วัด :

- ๑. อัตราการขยายตัวของอุตสาหกรรมและสาขาค้าส่ง/ปลีก มากกว่าร้อยละ ๕
- ๒. อัตราการขยายตัวของภาคเกษตรกรรมมากกว่าร้อยละ ๒
- ๓. การจ้างงานของ SMEs เพิ่มขึ้นร้อยละ ๕
- ๔. E-commerce ขยายตัวมากกว่าร้อยละ ๑๐
- ๕. สัดส่วนความยากจนของครัวเรือนลดลงให้ต่ำกว่าร้อยละ ๘

๖. ความเหลื่อมล้ำของรายได้ลดลงจนต่ำกว่าร้อยละ ๔๐
๗. สัดส่วนแรงงานที่มีประกันสังคมเพิ่มขึ้นมากกว่าร้อยละ ๒๒
๘. การเข้าถึงอินเทอร์เน็ตเท่ากับค่าเฉลี่ยของทั้งประเทศ

แนวทางการพัฒนา :

๑. ส่งเสริมผู้ประกอบการ โดยเฉพาะ SMEs วิสาหกิจชุมชน และกลุ่มธุรกิจเป้าหมาย โดยเฉพาะผู้ประกอบการด้านอาหาร สิ่งทอ สมุนไพร กีฬา ท่องเที่ยว ดิจิทัล และผู้ประกอบการทางสังคม
๒. ส่งเสริมการตลาด การรับรองมาตรฐาน การใช้/สร้างตราสัญลักษณ์สินค้าอุดรธานี
๓. พัฒนาและคุ้มครองแรงงาน เพื่อเพิ่มประสิทธิภาพการผลิต เพิ่มผลตอบแทน สำหรับแรงงาน และเพิ่มการคุ้มครองแรงงาน

๔. พัฒนาโครงสร้างพื้นฐาน สิ่งอำนวยความสะดวก และการคมนาคมการสื่อสารและระบบดิจิทัล

ประเด็นการพัฒนาที่ ๒ : การส่งเสริม การพัฒนาเกษตรอุตสาหกรรม ยกระดับมาตรฐานเกษตรปลอดภัย และ เกษตรอินทรีย์

วัตถุประสงค์: เพื่อให้เกษตรกรพึ่งพาตนเองได้อย่างเข้มแข็งและยั่งยืน

เป้าหมายและตัวชี้วัด :

๑. กิจกรรมทางการเกษตรที่มีความหลากหลายมากขึ้นจากเดิมร้อยละ ๕
๒. สัดส่วนความยากจนของครัวเรือนลดลงให้ต่ำกว่าร้อยละ ๘
๓. อัตราหนี้สินเฉลี่ยต่อรายได้เฉลี่ยของครัวเรือนไม่เกินกว่า ๘ เท่า
๔. อัตราการออมของครัวเรือนสูงกว่าร้อยละ ๕ (ผ่านธนาคารต้นไม้)
๕. อัตราการขยายตัวของภาคเกษตรกรรมมากกว่าร้อยละ ๒
๖. การจ้างงานของ SMEs เพิ่มขึ้นร้อยละ ๕
๗. อัตราการขยายตัวของอุตสาหกรรมและสาขาค้าส่ง/ปลีก มากกว่าร้อยละ ๕
๘. อัตราการขยายตัวของภาคเกษตรกรรม มากกว่าร้อยละ ๒
๙. E-commerce ขยายตัวมากกว่าร้อยละ ๑๐
๑๐. เพิ่มปริมาณการกักเก็บน้ำขึ้น ร้อยละ ๑ ของความต้องการใช้น้ำ

แนวทางการพัฒนา :

๑. การส่งเสริมการขับเคลื่อนเกษตรกรรมยั่งยืน
๒. เพิ่มประสิทธิภาพ การรับรองมาตรฐาน การวิจัย และการแปรรูปสินค้าเกษตร
๓. ส่งเสริมการตลาด เกษตรอุตสาหกรรม เกษตรปลอดภัย และเกษตรอินทรีย์
๔. พัฒนาโครงสร้างพื้นฐานทางการเกษตร

ประเด็นการพัฒนาที่ ๓: การยกระดับคุณภาพชีวิตเพื่อสร้างความเข้มแข็งให้สังคมมีความพร้อมรับมือกับ เปลี่ยนแปลง

วัตถุประสงค์: เพื่อให้ประชาชนมีความเข้มแข็งด้านร่างกายและจิตใจ มีขีดความสามารถด้านการแข่งขัน และมีคุณภาพชีวิตที่ดีทันต่อการเปลี่ยนแปลงของสังคม

เป้าหมายและตัวชี้วัด :

๑. อัตราการออมของครัวเรือนสูงกว่าร้อยละ ๕
๒. คุณภาพชีวิตของผู้สูงอายุดีขึ้น
๓. อัตราการศึกษาต่อมัธยมปลายและอาชีวศึกษาสูงกว่าร้อยละ ๘๐
๔. จำนวนปีที่ได้รับการศึกษาของประชากรที่มีอายุตั้งแต่ ๑๕ ปีขึ้นไปเพิ่มขึ้นเป็น ๘ ปี
๕. การเข้าถึงอินเทอร์เน็ตเท่ากับค่าเฉลี่ยของทั้งประเทศ
๖. พัฒนาการเด็กและระดับสติปัญญา (IQ) เท่ากับเป้าหมาย/ค่าเฉลี่ยของประเทศ

๗. คะแนนสุขภาพจิตเพิ่มขึ้นเป็น ๗๒ คะแนน
๘. อัตราการคลอดมีชีพของหญิงอายุ ๑๕-๑๙ ปี ลดลง
๙. อัตราการป่วย/การตายด้วยโรคเบาหวาน ความดันโลหิตสูงลดลง
๑๐. อัตราเด็กแรกเกิดที่มีน้ำหนักต่ำกว่าเกณฑ์ลดลง
๑๑. พัฒนาการเด็กและระดับสติปัญญา (IQ) เท่ากับเป้าหมาย/ค่าเฉลี่ยของประเทศ
๑๒. อัตราการคลอดมีชีพของหญิงอายุ ๑๕-๑๙ ปี ลดลง
๑๓. คะแนนสุขภาพจิตเพิ่มขึ้นเป็น ๗๒ คะแนน
๑๔. สัดส่วนความยากจนของครัวเรือนลดลงให้ต่ำกว่าร้อยละ ๘ ๑๕. ความเหลื่อมล้ำของรายได้ลดลงจนต่ำกว่าร้อยละ ๔๐
๑๖. อัตราหนี้สินเฉลี่ยต่อรายได้เฉลี่ยของครัวเรือน ไม่เกินกว่า ๘ เท่า
๑๗. สัดส่วนแรงงานที่มีประกันสังคมเพิ่มขึ้นมากกว่าร้อยละ ๒๒

แนวทางการพัฒนา :

๑. เตรียมความพร้อมสู่สังคมผู้สูงวัย ทั้งในด้านการออม ระบบเศรษฐกิจที่เหมาะสมกับผู้สูงอายุ การดูแลผู้สูงอายุ ในระยะยาว การออกแบบเพื่อการเข้าถึงของทุกคน (Universal Design)
๒. เพิ่มโอกาสและการพัฒนาคุณภาพการศึกษา การสร้างสังคมแห่งการเรียนรู้โดยเฉพาะทักษะ การเรียนรู้ ทักษะการทำงาน และทักษะชีวิต สำหรับทุกช่วงวัยเพื่อรองรับความเปลี่ยนแปลงในสังคมที่เกิดขึ้นอย่างรวดเร็ว
๓. สร้างเสริมสุขภาพแบบองค์รวม เพื่อลดปัจจัยเสี่ยงของโรคที่สำคัญ เช่น โรคเบาหวาน โรค ความดัน และเพิ่มศักยภาพของสุขภาพทางกาย ทางจิตและทางสังคมของคนอุดรธานี
๔. ลดความเหลื่อมล้ำ และการลดความยากจน ด้วยปรัชญาของเศรษฐกิจพอเพียง โดยมุ่งเป้าประชากรกลุ่มเฉพาะที่ด้อยโอกาส และ/หรือ มีความยากลำบากในการดำเนินชีวิต

ประเด็นการพัฒนาที่ ๔ : การยกระดับมาตรฐานอุตสาหกรรมไมซ์ การท่องเที่ยว และอุตสาหกรรมกีฬา โดยใช้อัตลักษณ์และศักยภาพด้านที่ตั้งเพื่อสร้างความเป็นเมืองศูนย์กลางของอนุภาคลุ่มน้ำโขง

วัตถุประสงค์: เพื่อเพิ่มปริมาณและมูลค่าด้านการท่องเที่ยวและอุตสาหกรรมไมซ์บนพื้นฐานของการบริหารจัดการอย่างเป็นเลิศร่วมกัน

เป้าหมายและตัวชี้วัด :

๑. ร้อยละที่เพิ่มขึ้นของมูลค่าการท่องเที่ยว และนักท่องเที่ยวกลุ่มไมซ์
๒. จำนวนคลัสเตอร์ธุรกิจ ผู้ผลิตสินค้าและบริการที่เกี่ยวข้องกับอุตสาหกรรมไมซ์ การท่องเที่ยวที่ได้รับการรองรับมาตรฐาน
๓. จำนวนบุคลากรที่ผ่านการอบรมความรู้ด้านอุตสาหกรรมไมซ์และการท่องเที่ยว
๔. ร้อยละของความพึงพอใจของการเข้าถึงแหล่งท่องเที่ยว/ที่พักและสถานที่จัดงาน

แนวทางการพัฒนา :

๑. ส่งเสริมการประชาสัมพันธ์จุดขายโดยเน้นศักยภาพที่มีเอกลักษณ์
๒. สนับสนุนการสร้างคลัสเตอร์เชื่อมโยงกลุ่มผลิตสินค้าและบริการ
๓. พัฒนาบุคลากรด้านอุตสาหกรรมไมซ์ การท่องเที่ยว และอุตสาหกรรมกีฬา
๔. พัฒนาโครงสร้างพื้นฐานและสิ่งอำนวยความสะดวกด้านการบริหารจัดการอุตสาหกรรมไมซ์ และการท่องเที่ยว

ประเด็นการพัฒนาที่ ๕: การจัดการทรัพยากรธรรมชาติและสิ่งแวดล้อมเพื่อการใช้ประโยชน์อย่างยั่งยืน

วัตถุประสงค์: เพื่อรักษาความสมบูรณ์ของทรัพยากรธรรมชาติและสร้างสิ่งแวดล้อมที่ดีให้กับประชาชน

เป้าหมายและตัวชี้วัด :

๑. พื้นที่ป่าไม้เพิ่มขึ้นจากเดิมร้อยละ ๑.๕
๒. อัตราการออมของครัวเรือนสูงกว่าร้อยละ ๕ (ผ่านธนาคารต้นไม้)
๓. กิจกรรมทางการเกษตรที่มีความหลากหลายมากขึ้นจากเดิมร้อยละ ๕
๔. เพิ่มปริมาณการกักเก็บน้ำขึ้น ร้อยละ ๑ ของความต้องการใช้น้ำ
๕. อัตราการกัดเซาะของตลิ่งริมแม่น้ำลดลง
๖. ชยะที่สามารถใช้ประโยชน์ได้เพิ่มขึ้นเป็นร้อยละ ๕๕
๗. ชยะตกค้างลดลงร้อยละ ๑๐ จากปริมาณเดิม
๘. เพิ่มปริมาณการกักเก็บน้ำขึ้น ร้อยละ ๑ ของความต้องการใช้น้ำ
๙. ประสิทธิภาพในการจัดการใช้พลังงานเพิ่มขึ้นร้อยละ ๕
๑๐. การปล่อยก๊าซเรือนกระจกลดลงเหลือ ๑.๑ ตัน/คน/ปี

แนวทางการพัฒนา :

๑. ปกป้อง อนุรักษ์ พื้นฟู ทรัพยากรป่าไม้ เพื่อให้ทรัพยากรป่าไม้เพิ่มและสมบูรณ์ขึ้น
๒. อนุรักษ์ พื้นฟู และพัฒนาแหล่งน้ำ ทั้งที่มีอยู่เดิม และ/หรือ พัฒนาเพิ่มขึ้นเพื่อ การใช้อย่างมีประสิทธิภาพและยั่งยืน
๓. ส่งเสริมการจัดการชยะ น้ำเสีย อย่างถูกวิธี/เหมาะสม เพื่อรองรับกับการขยายตัว ของเมืองชุมชน และการท่องเที่ยว
๔. อนุรักษ์พลังงาน และพัฒนาพลังงานหมุนเวียน เพื่อความยั่งยืนของสิ่งแวดล้อม และการเพิ่มโอกาสทางเศรษฐกิจ

ประเด็นการพัฒนาที่ ๖ : การเสริมสร้างความมั่นคง ความปลอดภัยในชีวิตทรัพย์สินของประชาชน
วัตถุประสงค์ : เพื่อให้มีความสงบเรียบร้อย และประชาชนมีความปลอดภัยในชีวิตและทรัพย์สิน

เป้าหมายและตัวชี้วัด :

๑. ร้อยละภาษีที่ท้องถิ่นจัดเก็บต่อรายได้รวม (ไม่รวมเงินอุดหนุน) มากกว่าร้อยละ ๑๑
๒. จำนวนคดีที่แจ้งความน้อยกว่า ๖๐ ต่อประชากรแสนราย
๓. คะแนนสุขภาพจิตเพิ่มขึ้นเป็น ๗๒ คะแนน
๔. ผู้เสียชีวิตจากอุบัติเหตุบนท้องถนนน้อยกว่า ๒๐ ต่อประชากรแสนราย

แนวทางการพัฒนา :

๑. ส่งเสริมการเรียนรู้วิถีการปกครองในระบอบประชาธิปไตยอันมีพระมหากษัตริย์ ทรงเป็นประมุข เพื่อการสร้าง/สนับสนุนการมีส่วนร่วมของประชาชนในฐานะพลเมือง และการอยู่ร่วมกันอย่าง สันติสุข ภายใต้ความคิดและมุมมองที่แตกต่างกัน
๒. ป้องกันและแก้ไขปัญหาอาชญากรรมให้ส่งผลเสียต่อสุขภาพ.และความปลอดภัยต่อชีวิต ทรัพย์สิน และความสงบสุขของประชาชน
๓. รักษาความปลอดภัยในชีวิตและทรัพย์สินของประชาชน
๔. ยกระดับมาตรฐานการบริหารจัดการด้านการป้องกันและบรรเทาสาธารณภัยโดยเฉพาะ อุบัติภัยทางถนน ภัยแล้ง อุทกภัย วาตภัย และอัคคีภัย

แผนยุทธศาสตร์การพัฒนาขององค์กรปกครองส่วนท้องถิ่นในเขตจังหวัด

วิสัยทัศน์

“บูรณาการการพัฒนาท้องถิ่นอย่างมีคุณภาพ เพื่อส่งเสริมให้จังหวัดอุดรธานีเป็นเมืองน่าอยู่ เป็นศูนย์กลางการค้าการลงทุนอนุภูมิภาคลุ่มน้ำโขงอย่างยั่งยืน”

พันธกิจ

๑. การจัดทำแผนพัฒนาท้องถิ่นให้สอดคล้องกับแผนพัฒนาจังหวัด
๒. การพัฒนาระบบโครงสร้างพื้นฐาน สาธารณูปโภคและสาธารณูปการ
๓. การพาณิชย์ และส่งเสริมการลงทุน
๔. การส่งเสริมการท่องเที่ยว และกีฬา
๕. การจัดการศึกษา
๖. การสังคมสงเคราะห์และพัฒนาคุณภาพชีวิตเด็ก สตรี คนชราและผู้ด้อยโอกาส
๗. การส่งเสริมการมีส่วนร่วมของราษฎรในการพัฒนาท้องถิ่น
๘. การคุ้มครอง ดูแล และบำรุงรักษาป่าไม้ ที่ดิน ทรัพยากรธรรมชาติและสิ่งแวดล้อม
๙. การส่งเสริมประชาธิปไตย ความเสมอภาคและสิทธิเสรีภาพของประชาชน
๑๐. การส่งเสริมศิลปะ วัฒนธรรม จารีต ประเพณีและภูมิปัญญาท้องถิ่น
๑๑. การกำจัดขยะมูลฝอย สิ่งปฏิกูล และมลพิษต่างๆ
๑๒. การรักษาความสงบเรียบร้อย ส่งเสริมสนับสนุนการป้องกันและรักษาความปลอดภัยในชีวิต

และทรัพย์สิน

ยุทธศาสตร์การพัฒนา (Strategy)

ยุทธศาสตร์การพัฒนาที่ ๑ การพัฒนาศักยภาพการค้าการลงทุนเพื่อเพิ่มขีดความสามารถในการแข่งขัน ในอนุภาคลุ่มน้ำโขง

แนวทางการพัฒนา

- ๑) ส่งเสริมอุตสาหกรรมและพัฒนาแรงงานมุ่งสู่ความเป็นเลิศ
- ๒) ส่งเสริมการตลาดและแผนธุรกิจให้แก่กลุ่มเป้าหมายอุดรธานี ๔.๐
- ๓) พัฒนาโครงสร้างพื้นฐานสิ่งอำนวยความสะดวกเพื่อเป็นศูนย์กลางการค้าบริการ
- ๔) สร้างมูลค่าเพิ่มผลิตภัณฑ์และบริการเพื่อให้แข่งขันได้

ยุทธศาสตร์การพัฒนาที่ ๒ การส่งเสริมการพัฒนาเกษตรอุตสาหกรรม ยกระดับมาตรฐานการผลิตสินค้า เกษตรปลอดภัยและเกษตรอินทรีย์

แนวทางการพัฒนา

- ๑) ขยายผลองค์ความรู้การทำเกษตรตามหลักปรัชญาเศรษฐกิจพอเพียง
- ๒) พัฒนาโครงสร้างพื้นฐานการเกษตร
- ๓) เพิ่มประสิทธิภาพการผลิต การแปรรูปสินค้าเกษตรปลอดภัยและเกษตรอินทรีย์
- ๔) ส่งเสริมการตลาดสินค้าเกษตร

ยุทธศาสตร์การพัฒนาที่ ๓ การยกระดับคุณภาพชีวิตเพื่อสร้างความเข้มแข็งให้สังคมมีความพร้อมกับการเปลี่ยนแปลงทางเศรษฐกิจ สังคม วัฒนธรรม และเทคโนโลยี

แนวทางการพัฒนา

- ๑) ส่งเสริมการเตรียมความพร้อมสังคมผู้สูงอายุสุขภาพดี
- ๒) พัฒนาคุณภาพการศึกษาและคุณภาพชีวิตคนอุดรธานีทุกกลุ่มวัย
- ๓) ลดความเหลื่อมล้ำด้านสังคมคนอุดรธานีด้วยหลักปรัชญาของเศรษฐกิจพอเพียง
- ๔) พัฒนาระบบบริหารจัดการด้านสังคมคุณภาพชีวิต

ยุทธศาสตร์การพัฒนาที่ ๔ การยกระดับมาตรฐานอุตสาหกรรมไมซ์การท่องเที่ยว และอุตสาหกรรมกีฬา โดยใช้อัตลักษณ์และศักยภาพด้านที่ตั้งเพื่อสร้างความเป็นเมืองศูนย์กลางของอนุภาคลุ่มน้ำโขง

แนวทางการพัฒนา

- ๑) ส่งเสริมการตลาดและการประชาสัมพันธ์จุดขายโดยเน้นศักยภาพที่มีเอกลักษณ์
- ๒) สนับสนุนการสร้างคลัสเตอร์เชื่อมโยงกลุ่มผู้ผลิตสินค้า
- ๓) พัฒนาบุคลากรด้านอุตสาหกรรมไมซ์การท่องเที่ยว และอุตสาหกรรมกีฬา
- ๔) พัฒนาโครงสร้างพื้นฐานและสิ่งอำนวยความสะดวกด้านการบริหารจัดการอุตสาหกรรมไมซ์

การท่องเที่ยวและอุตสาหกรรมกีฬา

ยุทธศาสตร์การพัฒนาที่ ๕ การจัดการทรัพยากรธรรมชาติและสิ่งแวดล้อมเพื่อการใช้ประโยชน์อย่างยั่งยืน

แนวทางการพัฒนา

- ๑) ปกป้อง อนุรักษ์ ปันฟู ทรัพยากรธรรมชาติและสิ่งแวดล้อม
- ๒) พัฒนาแหล่งน้ำและนำไปใช้ประโยชน์อย่างสูงสุด
- ๓) ส่งเสริมการจัดการสิ่งแวดล้อมและการนำกลับมาใช้ประโยชน์
- ๔) พัฒนาระบบเครือข่ายด้านการบริหารจัดการทรัพยากรธรรมชาติและสิ่งแวดล้อม

ยุทธศาสตร์การพัฒนาที่ ๖ การเสริมสร้างความมั่นคง ความปลอดภัยในชีวิตทรัพย์สินของประชาชน

แนวทางการพัฒนา

- ๑) ส่งเสริมการเรียนรู้วิถีการปกครองในระบบประชาธิปไตยอันมีพระมหากษัตริย์ทรงเป็นพระประมุข
- ๒) ป้องกันปัญหาและแก้ไขปัญหาอาชญากรรมและจัดระเบียบสังคม
- ๓) รักษาความปลอดภัยในชีวิตและทรัพย์สินของประชาชน
- ๔) ยกระดับมาตรฐานการบริหารจัดการด้านป้องกันและบรรเทาสาธารณภัย

ยุทธศาสตร์การพัฒนาที่ ๗ ด้านบริหารจัดการแบบบูรณาการ

แนวทางการพัฒนา

- ๑) ส่งเสริมและพัฒนาศักยภาพของท้องถิ่นต่างๆ ด้านตามหลักบริหารบ้านเมืองที่ดี
- ๒) ส่งเสริมให้ประชาชนเข้ามามีส่วนร่วมในการจัดทำแผนพัฒนาท้องถิ่น
- ๓) ประสานบูรณาการแผนพัฒนาท้องถิ่นมิให้เกิดความทับซ้อนของพื้นที่ในการดำเนินงานเพื่อประโยชน์สูงสุดของประชาชน

นโยบายการพัฒนาของผู้บริหารท้องถิ่น

นโยบายการบริหารท้องถิ่นของผู้บริหารท้องถิ่น (คำแถลงนโยบายและภารกิจต่อสภาเทศบาลตำบลนาข่า เมื่อวันที่ ๑๗ พฤษภาคม ๒๕๖๔)

วิสัยทัศน์ “มุ่งสู่ท้องถิ่นธรรมาภิบาล บริหารจัดการด้วยมาตรฐานอารยะ ภายใต้ภาวะมีเหตุผล ความพอเพียง และยั่งยืน”

นโยบายและภารกิจ

- ๑) ด้านการพิทักษ์รักษาไว้ซึ่งสถาบันชาติ ศาสนา พระมหากษัตริย์ และส่งเสริมการปกครองระบอบประชาธิปไตยอันมีพระมหากษัตริย์ทรงเป็นพระประมุข
- ๒) ด้านการเงิน การคลัง และงบประมาณ
- ๓) การป้องกันและบรรเทาสาธารณภัย
- ๔) ด้านการสาธารณสุข การสังคมสงเคราะห์และคุณภาพชีวิตของประชาชน
- ๕) ด้านการศึกษา ศาสนา วัฒนธรรม ประเพณี และภูมิปัญญาท้องถิ่น
- ๖) ด้านสาธารณสุขโรค การคมนาคม และโครงสร้างพื้นฐาน
- ๗) ด้านการบริหารจัดการน้ำเพื่ออุปโภค บริโภคและการเกษตร
- ๘) ด้านการท่องเที่ยวและบริการ
- ๙) ด้านการกีฬาและนันทนาการ
- ๑๐) ด้านการส่งเสริมอาชีพและการสร้างงาน
- ๑๑) ด้านความปลอดภัยในชีวิตและทรัพย์สินของประชาชน การป้องกันอาชญากรรมและลดปัญหา

ยาเสพติด

- ๑๒) ด้านทรัพยากรธรรมชาติและสิ่งแวดล้อม การส่งเสริมอนุรักษ์พลังงานสะอาด พลังงาน

ทางเลือก

- ๑๓) ด้านวิทยาศาสตร์ เทคโนโลยี การวิจัยและนวัตกรรม
- ๑๔) ด้านการมีส่วนร่วมของประชาชน
- ๑๕) ด้านประชาสัมพันธ์
- ๑๖) ด้านบุคลากร

ยุทธศาสตร์ขององค์กรปกครองส่วนท้องถิ่น

จากการเก็บรวบรวมข้อมูลจากคณะผู้บริหารท้องถิ่น สมาชิกสภาท้องถิ่น ผู้นำหมู่บ้าน คณะกรรมการหมู่บ้าน ผู้แทนกลุ่ม/องค์กรต่างๆ ในหมู่บ้าน ส่วนราชการ คณะกรรมการพัฒนาเทศบาล ผู้แทนภาคประชาชน หน่วยงานภาครัฐ ฯลฯ นำมาทำการวิเคราะห์ปัญหา ความต้องการของชุมชน และข้อเสนอแนะต่างๆ รวมทั้งการวิเคราะห์ข้อมูลจากเอกสารแผนพัฒนาเศรษฐกิจและสังคมแห่งชาติ กรอบนโยบายของรัฐบาล แผนพัฒนาภาค ยุทธศาสตร์การพัฒนาขององค์กรปกครองส่วนท้องถิ่นในเขตจังหวัดอุดรธานี แผนยุทธศาสตร์การพัฒนาของจังหวัดอุดรธานี มาเป็นกรอบแนวทางในการกำหนดแนวทางและยุทธศาสตร์การพัฒนาของเทศบาลตำบลนาข่า ทำให้สามารถกำหนดวิสัยทัศน์การพัฒนา พันธกิจ จุดมุ่งหมายเพื่อการพัฒนาท้องถิ่น แนวทางการพัฒนาและยุทธศาสตร์การพัฒนา ของเทศบาลตำบลนาข่า ได้ดังนี้

วิสัยทัศน์ (Vision)

“พัฒนาเมืองสู่สังคมคุณภาพ ด้วยหลักปรัชญาเศรษฐกิจพอเพียง และการบริหารตามหลักธรรมาภิบาล”

พัฒนาเมืองสู่สังคมคุณภาพ หมายถึง สังคมจะมีคุณภาพต้องเริ่มจากการพัฒนาคนให้มีความรอบรู้ มีทักษะด้านต่างๆ ตามความถนัดให้มีความสามารถสูงขึ้น มีจิตอาสา มีวินัย รับผิดชอบต่อสังคมส่วนรวม มีสุขภาพร่างกายแข็งแรง จิตใจเข้มแข็ง ห่างไกลจากสารเสพติดและอบายมุข ชุมชนมีความเกื้อกูลกัน บำรุงศาสนา ศิลปะ วัฒนธรรม ประเพณีอันดีงาม สามารถจัดการตนเองได้ ชุมชนมีความสุขและปลอดภัย ขยายพื้นที่สีเขียวด้วยการปลูกต้นไม้ทุกแห่งเพื่อสร้างความสมดุลทางธรรมชาติ พื้นฟูสภาพแวดล้อม และประโยชน์ใช้สอย มีสิ่งสาธารณูปโภค สาธารณูปการขั้นพื้นฐานที่มีคุณภาพและทั่วถึง เพื่อรองรับการเจริญเติบโตของเมืองในอนาคต

หลักปรัชญาเศรษฐกิจพอเพียง หมายถึง การน้อมนำหลักปรัชญาเศรษฐกิจพอเพียงมาใช้ทั้งในระดับครอบครัว ชุมชน องค์กรและสังคม ด้วยการสร้างความตระหนักรู้ ปรับวิถีคิด การวางแผน การลงมือปฏิบัติในทุกกระบวนการอย่างมีเหตุมีผล เพื่อให้สังคมมุ่งสู่ความสุขอย่างยั่งยืน มีภูมิคุ้มกัน ไม่ได้รับผลกระทบจากสถานการณ์ที่เป็นอยู่และที่คาดไม่ถึงที่จะเกิดขึ้น

การบริหารตามหลักธรรมาภิบาล หมายถึง การนำเกณฑ์การบริหารกิจการบ้านเมืองที่ดีมาใช้ในการบริหารจัดการหน่วยงาน ให้เกิดความโปร่งใส เกิดผลสัมฤทธิ์ในกิจกรรมสาธารณะ ใช้งบประมาณและทรัพยากรอย่างคุ้มค่า และการมีส่วนร่วมจากทุกภาคส่วน เกิดประโยชน์สูงสุดแก่ประชาชน

พันธกิจ (Mission)

๑. บริหารจัดการตามหลักธรรมาภิบาล โดยส่งเสริมการมีส่วนร่วมและการใช้เทคโนโลยีสารสนเทศเพื่อการบริการอย่างมีประสิทธิภาพ
๒. สนับสนุนและสร้างโอกาสทางการศึกษาให้กับประชาชนอย่างเท่าเทียม
๓. เสริมสร้างให้ประชาชนมีสุขภาพดีถ้วนหน้า
๔. ส่งเสริมการจัดสวัสดิการอย่างเหมาะสม และการสังคมสงเคราะห์ตามสิทธิที่พึงมีอย่างมีคุณภาพ
๕. สืบสานศิลปะ วัฒนธรรม ประเพณี และภูมิปัญญาท้องถิ่น ให้เป็นเอกลักษณ์อยู่คู่ชุมชนตลอดไป
๖. ส่งเสริมการพัฒนาสภาพแวดล้อม และความเป็นระเบียบเรียบร้อยของชุมชนให้ดูน่าอยู่
๗. ส่งเสริมและพัฒนาอาชีพแก่ประชาชน โดยยึดหลักปรัชญาเศรษฐกิจพอเพียงเพื่อความมั่นคงอย่างยั่งยืน
๘. พัฒนาระบบสาธารณสุขปึกอก สาธารณูปการให้ทั่วถึงทุกชุมชน
๙. ส่งเสริมการมีส่วนร่วมในการป้องกันและแก้ไขปัญหาเสพติด และการรักษาความสงบเรียบร้อย ในชุมชนทุกรูปแบบ

ยุทธศาสตร์การพัฒนา

ยุทธศาสตร์การพัฒนา	แนวทางการพัฒนา
๑. การบริหารจัดการที่ดี สร้างธรรมาภิบาลในองค์กรและสังคม	แนวทางที่ ๑ การบริหารจัดการองค์กรตามหลักธรรมาภิบาล แนวทางที่ ๒ การส่งเสริมการมีส่วนร่วมของประชาชนในการพัฒนาท้องถิ่น
๒. การพัฒนาคุณภาพชีวิตประชาชนและชุมชน	แนวทางที่ ๑ การส่งเสริมการศึกษา แนวทางที่ ๒ การเสริมสร้างให้ประชาชนมีสุขภาพดีถ้วนหน้า แนวทางที่ ๓ การสังคมสงเคราะห์ และการพัฒนาคุณภาพชีวิตเด็ก สตรี คนชรา และผู้ด้อยโอกาส แนวทางที่ ๔ การบำรุงศาสนา รักษาศิลปะ จารีตประเพณี ภูมิปัญญาท้องถิ่น และวัฒนธรรมอันดีงาม
๓. การจัดการสิ่งแวดล้อมอย่างยั่งยืน	แนวทางที่ ๑ การกำจัดขยะ มูลฝอย สิ่งปฏิกูล และน้ำเสียในชุมชน แนวทางที่ ๒ การจัดการ บำรุงรักษา ทรัพยากรธรรมชาติและสิ่งแวดล้อม
๔. ด้านเศรษฐกิจ	แนวทางที่ ๑ การส่งเสริมและพัฒนาการประกอบอาชีพของประชาชน แนวทางที่ ๒ การส่งเสริมการท่องเที่ยว
๕. การวางโครงสร้างพื้นฐาน	แนวทางที่ ๑ การจัดให้มีและบำรุงรักษา ถนน ทางเดิน สะพาน และทางระบายน้ำ แนวทางที่ ๒ พัฒนาระบบจราจรและสาธารณสุขปึกอกให้ทั่วถึง
๖. การสร้างความสงบสุข	แนวทางที่ ๑ การจัดการสาธารณะภัยต่างๆ และการช่วยเหลือประชาชน แนวทางที่ ๒ การป้องกันและแก้ไขปัญหาเสพติด ความรุนแรงในครอบครัว ชุมชน

เป้าประสงค์ (Goals)

- ๑) องค์กรมีการบริหารจัดการตามหลักธรรมาภิบาล และประชาชนมีส่วนร่วมในการพัฒนาท้องถิ่น
- ๒) เด็กและเยาวชน จบการศึกษาขั้นพื้นฐาน
- ๓) ประชาชนมีสุขภาพร่างกายและจิตใจสมบูรณ์แข็งแรง
- ๔) เด็ก สตรี ผู้สูงอายุ คนพิการ ผู้ด้อยโอกาส และผู้ป่วยเอดส์ ได้รับการช่วยเหลือเพื่อพัฒนาคุณภาพชีวิตที่ดี
- ๕) มีการสืบสานศิลปะ จารีตประเพณี ภูมิปัญญาท้องถิ่น และวัฒนธรรมท้องถิ่นอย่างยั่งยืน
- ๖) เพิ่มพื้นที่สีเขียว สภาพแวดล้อมไม่เป็นมลพิษ
- ๗) ประชาชนมีอาชีพที่เหมาะสม บนพื้นฐานการพึ่งพาตนเองได้
- ๘) การท่องเที่ยวสร้างงานสร้างรายได้แก่ชุมชน
- ๙) ประชาชนได้รับการสาธารณสุขโรคและสาธารณสุขการ ที่มีประสิทธิภาพอย่างทั่วถึง
- ๑๐) ลดการสูญเสียด้านชีวิตทรัพย์สินของประชาชนจากสาธารณภัยต่างๆ และมีความพร้อมในการช่วยเหลืออย่างทันที่

ตัวชี้วัด

ตัวชี้วัดยุทธศาสตร์ การบริหารจัดการที่ดี สร้างธรรมาภิบาลในองค์กรและสังคม

- ๑) การให้บริการประชาชนได้รับบริการรวดเร็ว ถูกต้อง และเป็นธรรม
- ๒) ประชาชนมีส่วนร่วมในจัดบริการสาธารณะต่างๆ ของหน่วยงาน
- ๓) การปฏิบัติราชการบรรลุตามแผนที่กำหนดไว้

ตัวชี้วัดยุทธศาสตร์การพัฒนาคุณภาพชีวิตประชาชนและชุมชน

- ๑) ระดับมาตรฐานการจัดการศึกษาของศูนย์พัฒนาเด็กเล็ก
- ๒) เด็กมีพัฒนาการเหมาะสมตามวัย
- ๓) การควบคุมและป้องกันโรค หรือระงับการแพร่ระบาดของโรคติดต่อในชุมชน
- ๔) ประชาชนในแต่ละวัยที่ได้รับความรู้ วิธีการ ในการดูแลสุขภาพร่างกายให้สมบูรณ์ แข็งแรง
- ๕) ผู้สูงอายุ ผู้พิการ ผู้ป่วยเอดส์หรือผู้ด้อยโอกาสได้รับการสงเคราะห์ครบถ้วน
- ๖) การมีส่วนร่วมของชุมชนในการบำรุงรักษาศิลปะ จารีตประเพณี ภูมิปัญญาและวัฒนธรรมท้องถิ่น

ตัวชี้วัดยุทธศาสตร์การจัดการสิ่งแวดล้อมอย่างยั่งยืน

- ๑) ประสิทธิภาพในการเก็บ-ขน-ถ่ายขยะมูลฝอยในชุมชน
- ๒) ร้อยละของจำนวนครัวเรือนในหมู่บ้านที่คัดแยกขยะในครัวเรือน
- ๓) จำนวนในหมู่บ้านที่ปรับปรุงภูมิทัศน์ให้เป็นระเบียบเรียบร้อย
- ๔) ปัญหามลภาวะสิ่งแวดล้อมที่ได้รับการแก้ไข

ตัวชี้วัดยุทธศาสตร์ด้านเศรษฐกิจ

- ๑) ร้อยละของผู้ว่างงานและผู้สนใจที่ได้รับการพัฒนาองค์ความรู้เรื่องอาชีพด้านต่างๆ
- ๒) ระดับของการพัฒนาคุณภาพผลผลิต ผลิตภัณฑ์ของชุมชน
- ๓) มีการรวมกลุ่มเพื่อการจัดการด้านอาชีพและการจำหน่ายไม่น้อยกว่า ๒ กลุ่ม/ปี
- ๔) มีการส่งเสริมการท่องเที่ยวโดยการมีส่วนร่วมของทุกภาคส่วน

ตัวชี้วัดยุทธศาสตร์การวางโครงสร้างพื้นฐาน

- ๑) จำนวนถนนที่มีการพัฒนาให้เกิดความสะดวกปลอดภัยในการใช้เส้นทางคมนาคม
- ๒) ร้อยละของความยาวธารระบายน้ำที่มีปัญหาได้รับการซ่อมแซมให้มีสภาพปกติ
- ๓) จำนวนจุดที่ติดตั้งไฟฟ้าส่องสว่าง ป้ายชื่อถนน ป้ายสัญญาณจราจร
- ๔) จำนวนเกษตรกรที่ได้รับการน้ำเพื่อการทำการเกษตรกรรม

๕) จำนวนหมู่บ้านที่ได้รับการปรับปรุงคุณภาพน้ำให้ได้มาตรฐาน

๖) ประสิทธิภาพของระบบสาธารณสุขปโภค อุปโภค

ตัวชี้วัดยุทธศาสตร์การสร้างความสงบสุข

๑) มีเครือข่ายภาคประชาชนในการป้องกันและแก้ไขปัญหาเสพติดในหมู่บ้าน

๒) ปัญหาเสพติดของชุมชน และการใช้ความรุนแรงในครอบครัวลดลง

๓) มีอุปกรณ์ เครื่องมือ เครื่องใช้ ในการจัดการสาธารณสุขภัยที่พร้อมใช้งานครบถ้วน

๔) ประสิทธิภาพในการระงับสาธารณสุขภัยทุกประเภท

คำเป้าหมาย

คำเป้าหมายของยุทธศาสตร์การบริหารจัดการที่ดี สร้างธรรมาภิบาลในองค์กรและสังคม

๑) ประชาชนได้รับบริการรวดเร็ว ถูกต้อง และเป็นธรรม

๒) ปฏิบัติราชการได้บรรลุตามแผนดำเนินการได้ไม่น้อยกว่าร้อยละ ๙๐ ของโครงการที่บรรจุไว้ในแผนดำเนินการประจำปี

๓) ประชาชนเข้ามามีส่วนร่วมในทุกการจัดกิจกรรม/โครงการ

คำเป้าหมายของยุทธศาสตร์การพัฒนาคุณภาพชีวิตประชาชนและชุมชน

๑) การศึกษาของศูนย์พัฒนาเด็กเล็กได้มาตรฐานของกรมส่งเสริมการปกครองท้องถิ่น

๒) พัฒนาการของเด็กในการเรียนรู้อยู่ในระดับดีเหมาะสมตามวัย

๓) ดำเนินการควบคุม ป้องกันหรือระงับโรคติดต่อไม่ให้แพร่ระบาดไม่น้อยกว่าร้อยละ ๕๐ ของการแพร่ระบาด

๔) ประชากรในแต่ละช่วงวัยที่ได้รับความรู้การแนะนำในการดูแลสุขภาพร่างกายอย่างน้อยปีละ ๒ ครั้ง

๕) ผู้สูงอายุได้รับการดูแลเอาใจใส่ ผู้พิการ ผู้ป่วยเอดส์หรือผู้ด้อยโอกาสได้รับการสงเคราะห์ครบถ้วน

๑) ผู้ว่างงาน๖) ชุมชนมีการบำรุงรักษาศิลปะ จารีตประเพณี ภูมิปัญญาและวัฒนธรรมท้องถิ่นตามวิถี

ชีวิตของคนในชุมชนอย่างต่อเนื่องทุกปี

คำเป้าหมายของยุทธศาสตร์การจัดการสิ่งแวดล้อมอย่างยั่งยืน

๑) ขยะมูลฝอยไม่มีตกค้างในชุมชน

๒) คร้วเรือนในหมู่บ้านที่คัดแยกขยะในครัวเรือนได้อย่างน้อยร้อยละ ๒๐ ของครัวเรือนในหมู่บ้านที่ดำเนินการ

๓) หมู่บ้านมีปรับปรุงภูมิทัศน์ให้เป็นระเบียบเรียบร้อยทุกชุมชน

๔) สามารถแก้ไขปัญหาที่เกิดจากมลภาวะ พร้อมการฟื้นฟูสิ่งแวดล้อมได้ ไม่น้อยกว่าร้อยละ ๘๐ ของปัญหาที่เกิดขึ้น

คำเป้าหมายของยุทธศาสตร์ด้านเศรษฐกิจ

และผู้สนใจที่ได้รับการพัฒนาองค์ความรู้เรื่องอาชีพด้านต่างๆ มากกว่าร้อยละ ๒๐ ของจำนวนผู้ว่างงานและผู้สนใจ

๒) ผลผลิต ผลิตภัณฑ์ของชุมชนได้รับการยกระดับมีมูลค่าเพิ่มขึ้น

๓) ประชาชนมีการรวมกลุ่มเพื่อการจัดการด้านอาชีพและการจำหน่ายอย่างน้อยปีละ ๒ กลุ่ม

๔) ทุกภาคส่วนมีส่วนร่วมในการพัฒนาแหล่งท่องเที่ยว

คำเป้าหมายของยุทธศาสตร์การวางโครงสร้างพื้นฐาน

๑) จำนวนถนนและรางระบายน้ำที่ได้รับการก่อสร้างไม่น้อยกว่า ๕ สายต่อปี

๒) ความยาวถนน รางระบายน้ำ ที่มีปัญหาได้รับการซ่อมแซมให้มีสภาพปกติอย่างน้อยร้อยละ ๘๐ ของถนนหรือรางระบายน้ำที่ชำรุดเสียหายและตามสภาพปัญหา

๓) จุดเสี่ยงที่ได้ติดตั้งไฟฟ้าส่องสว่าง ป้ายบอกทาง สัญญาณจราจร ปีละไม่น้อยกว่า ๑๐ จุด

- ๔) เกษตรกรที่ได้รับบริการน้ำเพื่อการทำการเกษตรกรรมอย่างเพียงพอ
- ๕) ทุกหมู่บ้านได้รับการปรับปรุงคุณภาพน้ำให้ได้มาตรฐาน
- ๖) ระบบสาธารณสุขปโภค อุปโภคมีประสิทธิภาพ

ค่าเป้าหมายของยุทธศาสตร์การสร้างความสะดวก

- ๑) มีเครือข่ายภาคประชาชนในการป้องกันและแก้ไขปัญหาเสพติดทุกหมู่บ้าน
- ๒) จำนวนผู้เสพยาเสพติดและผู้ขายในหมู่บ้านลดลงร้อยละ ๘๐
- ๓) จำนวนครอบครัวที่ใช้ความรุนแรงในครอบครัวลดลงร้อยละ ๘๐
- ๔) มีอุปกรณ์ เครื่องมือ เครื่องใช้ พร้อมใช้งานในการบริการสาธารณสุขภัยทุกรูปแบบ
- ๕) การระงับสาธารณสุขภัยทุกประเภทมีประสิทธิภาพ สามารถให้ความช่วยเหลือผู้ประสบสาธารณสุขภัยต่างๆ ได้ทันทีทันเหตุการณ์

กลยุทธ์

กลยุทธ์ของยุทธศาสตร์การบริหารจัดการที่ดี สร้างธรรมาภิบาลในองค์กรและสังคม

- ๑) พัฒนาการปฏิบัติราชการให้มีความรวดเร็ว ถูกต้อง แม่นยำ เป็นธรรม โดยยึดหลักธรรมาภิบาล
- ๒) ดำเนินกิจกรรม/โครงการตามห้วงระยะเวลาในแผนดำเนินการที่กำหนดไว้
- ๓) ประชาสัมพันธ์ทุกรูปแบบเชิญชวนประชาชนเข้ามามีส่วนร่วมในการจัดกิจกรรม/โครงการทุกครั้ง

กลยุทธ์ของยุทธศาสตร์การพัฒนาคุณภาพชีวิตประชาชนและชุมชน

- ๑) จัดการศึกษาของศูนย์พัฒนาเด็กเล็กตามมาตรฐานของกรมส่งเสริมการปกครองท้องถิ่น
- ๒) จัดการเรียนการสอนให้เด็กมีพัฒนาการเหมาะสมตามวัย
- ๓) จัดให้มีการตรวจติดตาม ควบคุม ป้องกันหรือระงับโรคติดต่อไม่ให้แพร่ระบาดในชุมชนเป็นประจำทุกเดือน
- ๔) จัดกิจกรรมส่งเสริมให้ประชากรในแต่ละช่วงวัยที่ได้รับความรู้ในการดูแลสุขภาพร่างกาย
- ๕) ให้การสงเคราะห์ผู้สูงอายุ ผู้พิการ ผู้ป่วยเอดส์หรือผู้ด้อยโอกาส ครอบคลุมทุกคน
- ๖) ส่งเสริมสนับสนุนชุมชนให้มีการบำรุงรักษาศิลปะ จารีตประเพณี ภูมิปัญญาและวัฒนธรรมท้องถิ่นตามวิถีชีวิตของคนในชุมชนอย่างต่อเนื่องทุกปี

กลยุทธ์ของยุทธศาสตร์การจัดการสิ่งแวดล้อมอย่างยั่งยืน

- ๑) เก็บขยะมูลฝอยทุกวัน ไม่มีตกค้างในชุมชน
- ๒) ลงทะเบียนครัวเรือนในหมู่บ้านที่เข้าร่วมคัดแยกขยะในครัวเรือน
- ๓) สร้างความร่วมมือทุกภาคส่วนในการปรับปรุงภูมิทัศน์ให้เป็นระเบียบเรียบร้อยทุกชุมชน
- ๔) สร้างความร่วมมือทุกภาคส่วนในการแก้ไขปัญหาที่เกิดจากมลภาวะของสิ่งแวดล้อมของชุมชน

กลยุทธ์ของยุทธศาสตร์ด้านเศรษฐกิจ

- ๑) ส่งเสริม สนับสนุน พัฒนาทักษะ องค์ความรู้เรื่องอาชีพด้านต่างๆ แก่ผู้ว่างงานและผู้สนใจ
- ๒) ยกระดับผลผลิต ผลิตภัณฑ์ของชุมชนให้มีมูลค่าเพิ่มขึ้น
- ๓) ส่งเสริมและสนับสนุนประชาชนให้มีการรวมกลุ่มเพื่อการจัดการด้านอาชีพและการจำหน่าย
- ๔) ขอความร่วมมือทุกภาคส่วนเข้ามามีส่วนร่วมในการพัฒนาแหล่งท่องเที่ยว

กลยุทธ์ของยุทธศาสตร์การวางโครงสร้างพื้นฐาน

- ๑) ก่อสร้างและซ่อมแซมถนนที่ชำรุดเสียหายให้มีสภาพปกติ ประชาชนสัญจรไป-มาสะดวกปลอดภัย
- ๒) ก่อสร้างและซ่อมแซมรางระบายน้ำให้น้ำไหลสะดวก ไม่ท่วมขัง
- ๓) ติดตั้งไฟฟ้าส่องสว่าง ป้ายบอกทาง สัญญาณจราจรตามจุดเสี่ยงต่างๆ อย่างเพียงพอ
- ๔) ปรับปรุงและพัฒนาแหล่งน้ำเพื่อการเกษตรกรรมอย่างเพียงพอ
- ๕) พัฒนาและปรับปรุงคุณภาพน้ำให้ได้มาตรฐาน

๖) พัฒนาและปรับปรุงระบบสาธารณสุขภาค อุปกโศกให้มีประสิทธิภาพ

กลยุทธ์ของยุทธศาสตร์การสร้างความสงบสุข

- ๑) สร้างเครือข่ายภาคประชาชนในการป้องกันและแก้ไขปัญหาเสพติด ทั้ง ๘ หมู่บ้าน
- ๒) ป้องปรามผู้เสพยาเสพติดและผู้ขายในหมู่บ้านโดยการมีส่วนร่วมของทุกภาคส่วน
- ๓) สำรวจ ติดตาม สร้างความเข้าใจแก่ครอบครัวที่ใช้ความรุนแรงโดยการมีส่วนร่วมของทุกภาคส่วน
- ๔) จัดหาอุปกรณ์ เครื่องมือ เครื่องใช้ในการบริการสาธารณสุขภัยทุกรูปแบบ
- ๕) ฝึกซ้อมแผนป้องกันฯ และการช่วยเหลือผู้ประสบสาธารณสุขภัยต่างๆ แก่เจ้าหน้าที่ผู้ปฏิบัติงานและอาสาสมัครในพื้นที่

เนื่องจากสถานการณ์การแพร่ระบาดของโควิด-๑๙ ที่มีความรุนแรงอย่างต่อเนื่องและยาวนานส่งผลกระทบต่อเศรษฐกิจไทยและเศรษฐกิจโลก มีภาวะถดถอยทางเศรษฐกิจในภาพรวม ซึ่งเศรษฐกิจประเทศไทยคาดว่าจะขยายตัวที่-๐.๕% จากหลายเหตุปัจจัยรวมทั้งผลกระทบจากมาตรการล็อกดาวน์อย่างเข้มงวด ซึ่งภาครัฐจะมีมาตรการออกมาเพื่อช่วยบรรเทาผลกระทบกับกลุ่มผู้ประกอบการและลูกจ้างในธุรกิจที่ได้รับผลกระทบโดยตรงจากมาตรการดังกล่าวแต่คงไม่สามารถชดเชยผลกระทบได้ทั้งหมด ทั้งนี้ หากจำนวนผู้ติดเชื้อยังคงอยู่ในระดับสูง ก็จะทำให้ประเด็นความเชื่อมั่นผู้บริโภคยังไม่กลับมาปกติ ซึ่งจะมีผลต่อเนื่องมายังกิจกรรมทางเศรษฐกิจให้ยังไม่สามารถฟื้นตัวได้อย่างรวดเร็ว

จากสถานการณ์ดังกล่าวส่งผลในจำนวนนักท่องเที่ยวที่เข้ามาท่องเที่ยวในไทยน้อยลงกว่าการคาดการณ์โดยเฉพาะการแพร่ระบาดและกลายพันธุ์ของโควิด-๑๙ ที่มีความสามารถในการต้านทานต่อวัคซีนส่งผลให้จำนวนผู้ติดเชื้อกลับมาเพิ่มขึ้นในหลายประเทศรวมถึงในประเทศไทยคาดการณ์ว่าจำนวนนักท่องเที่ยวที่เข้ามาท่องเที่ยวในไทยในปีนี้อาจลดลงอยู่ที่ราว ๑.๕ แสนคน (จากการคาดการณ์เดิม ๓.๓ แสนคน)

เศรษฐกิจไทยจึงพึ่งพาการเจริญเติบโตของการส่งออก ซึ่งมีแนวโน้มที่เพิ่มสูงขึ้น ตามดัชนีการขยายตัวของเศรษฐกิจจีน อินเดียและกลุ่มประเทศอื่น ๆ ที่มีความต้องการสินค้าส่งออกจากประเทศไทย และอีกปัจจัย คือ ภาคการเกษตร โดยเฉพาะปาล์มน้ำมันที่มีแนวโน้มขยายตัวเพิ่มขึ้น ๓.๐-๔.๐% ต่อปี ซึ่งส่งผลจาก (๑) การขยายพื้นที่เพาะปลูก (๒) ต้นปาล์มน้ำมันในช่วงก่อนหน้าทยอยอยู่ในเกณฑ์อายุที่ให้ผลผลิตต่อไร่สูง (๓) สภาพอากาศเอื้ออำนวยทำให้ผลผลิตต่อไร่มีแนวโน้มเพิ่มขึ้น และ (๔) เกษตรกรมีแรงจูงใจจากโครงการประกันรายได้ ซึ่งสอดคล้องกับความต้องการในประเทศคาดว่าจะเพิ่มขึ้นในอัตราเดียวกัน ผลมาจากมาตรการสนับสนุนของภาครัฐโดยเฉพาะมาตรการกระตุ้นอุปสงค์ (น้ำมันไบโอดีเซล น้ำมันปาล์มบริสุทธิ์ และอุตสาหกรรมต่อเนื่อง) รวมถึงมาตรการรักษาเสถียรภาพราคา อย่างไรก็ตาม ราคาผลปาล์มสดยังคงผันผวนและแกว่งตัวเฉลี่ย ๓.๕-๕.๕ บาท/กก.

สภาพแวดล้อมภายนอกที่มีอิทธิพลต่อสังคม ในปัจจุบันมีการปรับใช้เทคโนโลยีสารสนเทศกับในชีวิตประจำวันมากยิ่งขึ้น การอาศัยระบบอัตโนมัติ การใช้หุ่นยนต์และสมองกลทดแทนการใช้แรงงานคนทั้งในภาคอุตสาหกรรม และแนวโน้มในการปรับใช้ในภาคเกษตรมากยิ่งขึ้น แรงงานถูกทดแทนด้วยหุ่นยนต์ ภาพการณ์ตงงานของแรงงานเพิ่มขึ้น หากไม่พัฒนาความรู้ความสามารถในการใช้เทคโนโลยีเพื่อสร้างรายได้เปรียบ นอกจากนี้แล้วระบบโทรคมนาคม การสื่อสาร การส่งต่อข้อมูลได้อย่างรวดเร็วภายใต้โครงข่ายอินเทอร์เน็ตที่ให้บริการครอบคลุมพื้นที่ส่วนใหญ่ของประเทศ ทำให้สามารถวางแผน บริหารจัดการ Big Data เพื่อช่วยในการตัดสินใจในการจัดการอย่างมีประสิทธิภาพ มีการพัฒนาระบบการชำระเงินและแบบไร้เงินสด ช่วยในการขยายฐานลูกค้าให้มีการซื้อขายแลกเปลี่ยนสินค้าและบริการอย่างกว้างขวาง ค้นคว้าหาข้อมูลในการศึกษาและพัฒนาทักษะอาชีพ แต่ในการรับข้อมูลข่าวสารอย่างรวดเร็วประชาชนต้องมีทักษะในการกลั่นกรองข่าวสาร

จากการเก็บรวบรวมข้อมูลความคิดเห็นของประชาชนในการจัดทำแผนพัฒนาท้องถิ่น (พ.ศ. ๒๕๖๖-๒๕๗๐) ซึ่งประกอบด้วย ผู้แทนจากภาคประชาชน ผู้แทนหน่วยงานของรัฐ ผู้นำชุมชน คณะกรรมการพัฒนาเทศบาล ส่วนราชการ ผู้แทนกลุ่ม/องค์กรต่างๆในชุมชน คณะผู้บริหาร สมาชิกสภาเทศบาล และพนักงาน

เทศบาลตำบลนาข่า ได้ทำการเก็บรวบรวมข้อมูล สํารวจข้อมูล วิเคราะห์ข้อมูล ปัญหา ความต้องการของชุมชน และได้เสนอแนะแนวทางต่างๆ เพื่อเป็นประโยชน์สำหรับการนำข้อมูลมาใช้ในการพัฒนา การจัดบริการ สาธารณะของเทศบาลให้สามารถสนองตอบความต้องการชุมชนได้อย่างแท้จริง ซึ่งสรุปได้ดังนี้

๑. การวิเคราะห์กรอบการจัดทำยุทธศาสตร์ขององค์กรปกครองส่วนท้องถิ่น

๑) จุดแข็ง/ศักยภาพ/ขีดความสามารถของชุมชนในเขตเทศบาลตำบลนาข่า (Strength)

- (๑) มีแหล่งท่องเที่ยวที่มีชื่อเสียง (ตลาดผ้าบ้านนาข่า)
- (๒) ประชาชนมีส่วนร่วมในการพัฒนาชุมชน
- (๓) มีเส้นทางการคมนาคมที่เดินทางไป-มาสะดวกทุกชุมชน
- (๔) มีวัฒนธรรมประเพณีอันดีงาม
- (๕) มีผู้นำที่เข้มแข็งและเสียสละ

๒) จุดอ่อนของชุมชนในเขตเทศบาลตำบลนาข่า (Weakness)

- (๑) เด็กและเยาวชนติดยาเสพติด
- (๒) ประชาชนมีรายได้น้อย
- (๓) ขาดแหล่งน้ำทำการเกษตรกรรม
- (๔) กลุ่มอาชีพต่างๆ ขาดความรู้ความเข้าใจในการบริหารจัดการกลุ่มอย่างยั่งยืน
- (๕) ผู้สูงอายุส่วนใหญ่มีปัญหาด้านสุขภาพ

๒. การประเมินสถานการณ์สภาพแวดล้อมภายนอกที่เกี่ยวข้อง

เนื่องจากสถานการณ์การแพร่ระบาดของโควิด-๑๙ ที่มีความรุนแรงอย่างต่อเนื่องและยาวนานส่งผลกระทบต่อเศรษฐกิจไทยและเศรษฐกิจโลก มีภาวะถดถอยทางเศรษฐกิจในภาพรวม ซึ่งเศรษฐกิจประเทศไทย คาดว่าจะขยายตัวที่-๐.๕% จากหลายเหตุปัจจัยรวมทั้งผลกระทบจากมาตรการล็อกดาวน์อย่างเข้มงวด ซึ่งภาครัฐจะมีมาตรการออกมาเพื่อช่วยบรรเทาผลกระทบกับกลุ่มผู้ประกอบการและลูกจ้างในธุรกิจที่ได้รับผลกระทบโดยตรงจากมาตรการดังกล่าวแต่คงไม่สามารถชดเชยผลกระทบได้ทั้งหมด ทั้งนี้ หากจำนวนผู้ติดเชื้อยังคงอยู่ในระดับสูง ก็จะทำให้ประเด็นความเชื่อมั่นผู้บริโภคยังไม่กลับมาปกติ ซึ่งจะมีผลต่อเนื่องมายังกิจกรรมทางเศรษฐกิจให้ยังไม่สามารถฟื้นตัวได้อย่างรวดเร็ว

จากสถานการณ์ดังกล่าวส่งผลในจำนวนนักท่องเที่ยวที่เข้ามาท่องเที่ยวในไทยน้อยลงกว่าการคาดการณ์โดยเฉพาะการแพร่ระบาดและกลายพันธุ์ของโควิด-๑๙ ที่มีความสามารถในการต้านทานต่อวัคซีน ส่งผลให้จำนวนผู้ติดเชื้อกลับมาเพิ่มขึ้นในหลายประเทศรวมถึงในประเทศไทยคาดการณ์ว่าจำนวนนักท่องเที่ยวที่เข้ามาท่องเที่ยวในไทยในปีนี้อาจลดลงอยู่ที่ราว ๑.๕ แสนคน (จากการคาดการณ์เดิม ๓.๓ แสนคน)

เศรษฐกิจไทยจึงพึ่งพาการเจริญเติบโตของการส่งออก ซึ่งมีแนวโน้มที่เพิ่มสูงขึ้น ตามดัชนีการขยายตัวของเศรษฐกิจจีน อินเดียและกลุ่มประเทศอื่น ๆ ที่มีความต้องการสินค้าส่งออกจากประเทศไทย และอีกปัจจัย คือ ภาคการเกษตร โดยเฉพาะปาล์มน้ำมันที่มีแนวโน้มขยายตัวเพิ่มขึ้น ๓.๐-๔.๐% ต่อปี ซึ่งส่งผลจาก (๑) การขยายพื้นที่เพาะปลูก (๒) ต้นปาล์มน้ำมันในช่วงก่อนหน้าทยอยอยู่ในเกณฑ์อายุที่ให้ผลผลิตต่อไร่สูง (๓) สภาพอากาศเอื้ออำนวยทำให้ผลผลิตต่อไร่มีแนวโน้มเพิ่มขึ้น และ (๔) เกษตรกรมีแรงจูงใจจากโครงการประกันรายได้ ซึ่งสอดคล้องกับความต้องการในประเทศคาดว่าเพิ่มขึ้นในอัตราเดียวกัน ผลมาจากมาตรการสนับสนุนของภาครัฐโดยเฉพาะมาตรการกระตุ้นอุปสงค์ (น้ำมันไบโอดีเซล น้ำมันปาล์มบริสุทธิ์ และอุตสาหกรรมต่อเนื่อง) รวมถึงมาตรการรักษาเสถียรภาพราคา อย่างไรก็ตาม ราคาผลปาล์มสดยังคงผันผวนและแกว่งตัวเฉลี่ย ๓.๕-๕.๕ บาท/กก.

สภาพแวดล้อมภายนอกที่มีอิทธิพลต่อสังคม ในปัจจุบันมีการปรับใช้เทคโนโลยีสารสนเทศกับในชีวิตประจำวันมากยิ่งขึ้น การอาศัยระบบอัตโนมัติ การใช้นวัตกรรมและสมองกลทดแทนการใช้แรงงานคนทั้งใน

ภาคอุตสาหกรรม และแนวโน้มในการปรับใช้ภาคเกษตรมากยิ่งขึ้น แรงงานถูกทดแทนด้วยหุ่นยนต์ ภาวการณ์ตกรงานของแรงงานเพิ่มขึ้น หากไม่พัฒนาความรู้ความสามารถในการใช้เทคโนโลยีเพื่อสร้างรายได้เปรียบ นอกจากนี้แล้วระบบโทรคมนาคม การสื่อสาร การส่งต่อข้อมูลได้อย่างรวดเร็วภายใต้โครงข่ายอินเทอร์เน็ตที่ให้บริการครอบคลุมพื้นที่ส่วนใหญ่ของประเทศ ทำให้สามารถวางแผน บริหารจัดการ Big Data เพื่อช่วยในการตัดสินใจในการจัดการอย่างมีประสิทธิภาพ มีการพัฒนาระบบการชำระเงินและแบบไร้เงินสด ช่วยในการขยายฐานลูกค้าให้มีการซื้อขายแลกเปลี่ยนสินค้าและบริการอย่างกว้างขวาง ค้นคว้าหาข้อมูลในการศึกษาและพัฒนาทักษะอาชีพ แต่ในการรับข้อมูลข่าวสารอย่างรวดเร็วประชาชนต้องมีทักษะในการกลั่นกรองข่าวสาร

จากการเก็บรวบรวมข้อมูลความคิดเห็นของประชาชนในการจัดทำแผนพัฒนาท้องถิ่น (พ.ศ. ๒๕๖๖-๒๕๗๐) สามารถสรุปได้ดังนี้

๑) โอกาสภายนอกชุมชนที่มีผลต่อการพัฒนา (Opportunity)

- (๑) รัฐบาลมีนโยบายให้ดำเนินโครงการหรือกิจกรรมที่เกี่ยวข้องกับการพัฒนาชุมชน
- (๒) มีหน่วยงานภาครัฐจากภายนอกชุมชนให้การสนับสนุน
- (๓) มีนักท่องเที่ยวจากที่อื่นเดินทางผ่านมาท่องเที่ยวตลาดผ่านาชา
- (๔) ได้รับการสนับสนุนงบประมาณจากหน่วยงานภาครัฐหรือภาคเอกชนอื่น
- (๕) มีเส้นทางคมนาคมที่สะดวก เชื่อมต่อระหว่างอุดร-หนองคาย เป็นเส้นทางสู่อินโดจีน

๒) อุปสรรคหรือภัยคุกคามจากภายนอกเขตเทศบาลที่มีผลต่อการพัฒนาท้องถิ่น

- (๑) สถานการณ์การแพร่ระบาดของโรคติดเชื้อไวรัสโคโรนา ๒๐๑๙
- (๒) สภาวะเศรษฐกิจย่ำแย่
- (๓) ขาดการส่งเสริมจากภาครัฐอย่างจริงจังและทั่วถึง
- (๔) ราคาสินค้าแพงขึ้น
- (๕) กฎหมาย ระเบียบหรือข้อบังคับ

นอกจากนี้ ประชาชนยังได้ให้ข้อมูลและแสดงความคิดเห็นเกี่ยวกับปัญหาที่เกิดขึ้นในชุมชนพบว่า ปัญหาสำคัญที่เกิดขึ้นในชุมชน สามารถเรียงลำดับความสำคัญ ดังนี้

- ๑) ปัญหายาเสพติด
- ๒) ประชาชนมีรายได้น้อย ประชาชนขาดอาชีพเสริมรายได้
- ๓) ผลผลิตทางการเกษตรได้ปริมาณน้อย และราคาตกต่ำ
- ๔) ขาดแหล่งน้ำทำการเกษตร
- ๕) ร่องระบายน้ำอุดตัน เกิดน้ำท่วมขังส่งกลิ่นเหม็น
- ๖) ปัญหาสิ่งแวดล้อม มลพิษทางเสียงหรือทางอากาศ และไฟฟ้าส่องสว่างสาธารณะตามจุดเสี่ยงไม่เพียงพอ

การประเมินและการวิเคราะห์ข้อมูลจากสำรวจความคิดเห็นของประชาชน เกี่ยวกับสถานการณ์ของท้องถิ่น (SWOT Analysis) และปัญหาที่เกิดขึ้นในชุมชน สามารถสรุปความสำคัญของข้อมูล ซึ่งเทศบาลตำบลนาชาควรให้ความสำคัญในเรื่องของการแก้ไขปัญหาสังคม เศรษฐกิจ และสิ่งแวดล้อมของชุมชน พร้อมทั้งพัฒนาส่งเสริม สนับสนุนศักยภาพหรือขีดความสามารถของชุมชนให้มีความเข้มแข็งมากขึ้น ประชาชนสามารถพึ่งตนเองได้ โดยการบริหารจัดการ การจัดบริการสาธารณะ ตามแนวทางเศรษฐกิจพอเพียง หลักธรรมาภิบาล และความร่วมมือของทุกภาคส่วน เพื่อให้เกิดประโยชน์สูงสุดแก่ประชาชนในพื้นที่

ความเชื่อมโยงของยุทธศาสตร์ในภาพรวม
แผนพัฒนาท้องถิ่น (พ.ศ.๒๕๖๖ - ๒๕๗๐) แก้วไข ครั้งที่ ๑/๒๕๖๖ (แก้วไขแผนพัฒนาเศรษฐกิจฯ ฉบับที่ ๑๓)
เทศบาลตำบลนาข่า อำเภอเมืองอุดรธานี จังหวัดอุดรธานี

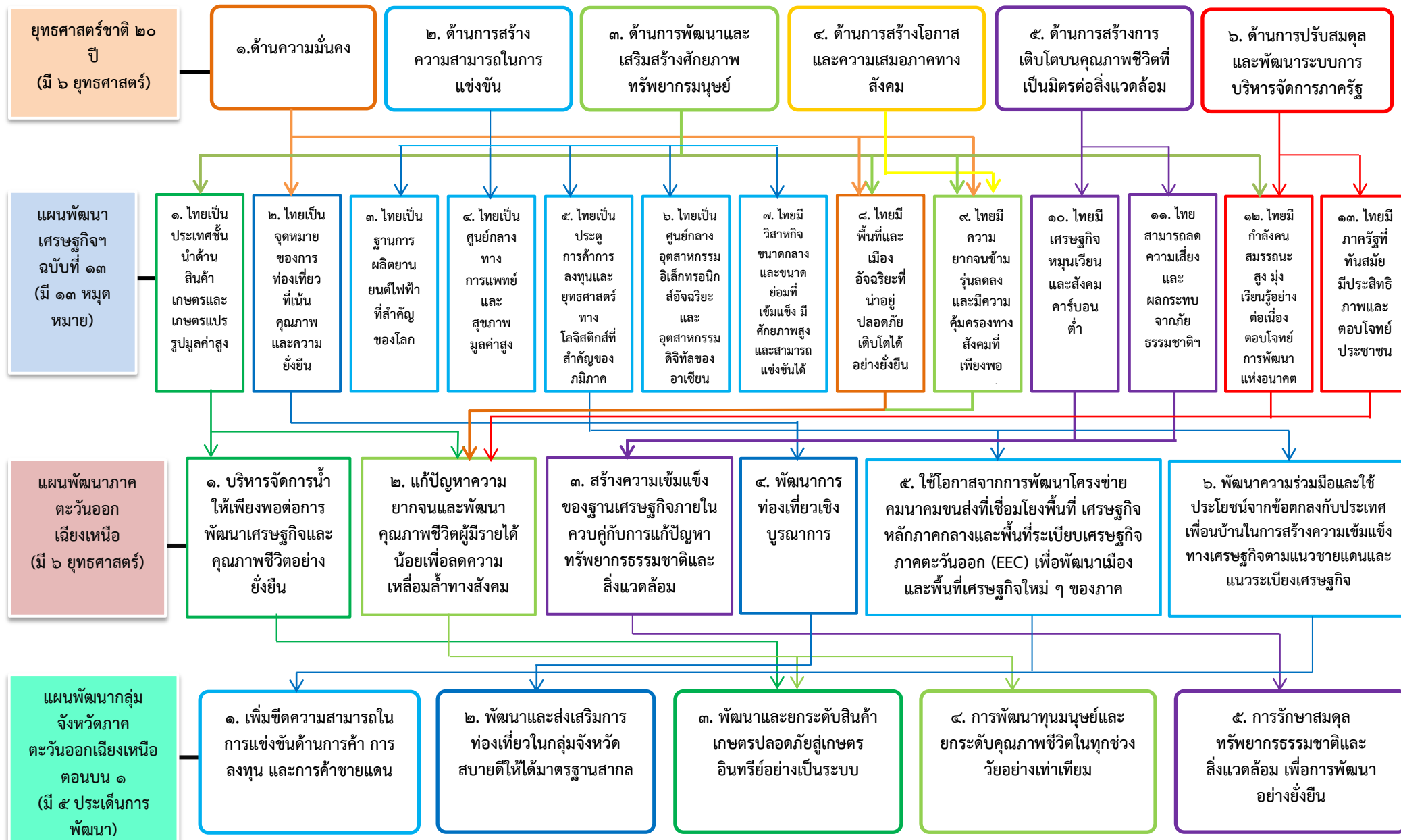

(ต่อ) แผนพัฒนาท้องถิ่น (พ.ศ.๒๕๖๖ - ๒๕๗๐) แก้ไข ครั้งที่ ๑/๒๕๖๖ (แก้ไขแผนพัฒนาเศรษฐกิจฯ ฉบับที่ ๑๓)
เทศบาลตำบลนาข่า อำเภอเมืองอุดรธานี จังหวัดอุดรธานี



(ต่อ) แผนพัฒนาท้องถิ่น (พ.ศ.๒๕๖๖ - ๒๕๗๐) แก้ไข ครั้งที่ ๑/๒๕๖๖ (แก้ไขแผนพัฒนาเศรษฐกิจฯ ฉบับที่ ๑๓)

เทศบาลตำบลนาข่า อำเภอเมืองอุดรธานี จังหวัดอุดรธานี



ส่วนที่ ๓
การนำแผนพัฒนาท้องถิ่นไปสู่การปฏิบัติ

๓.๑ ยุทธศาสตร์การพัฒนาท้องถิ่นและยุทธศาสตร์ระดับมหภาคเพื่อนำไปสู่การปฏิบัติ

ที่	ยุทธศาสตร์ชาติ ๒๐ ปี	แผนพัฒนาเศรษฐกิจและสังคมแห่งชาติ ฉบับที่ ๑๓	SDGs	ยุทธศาสตร์จังหวัด	ยุทธศาสตร์การพัฒนาขององค์กรปกครองส่วนท้องถิ่นในเขตจังหวัด	ยุทธศาสตร์การพัฒนาเทศบาล	กลยุทธ์	แผนงาน	หน่วยงานรับผิดชอบหลัก
๑	ยุทธศาสตร์ที่ ๖ ด้านการปรับสมดุลและพัฒนาาระบบการบริหารจัดการภาครัฐ	หมวดหมู่ที่ ๑๒ หมวดหมู่ที่ ๑๓	เป้าหมายที่ ๑๖	ยุทธศาสตร์ที่ ๓ การยกระดับคุณภาพชีวิต การสาธารณสุขและการศึกษา เพื่อสร้างภูมิคุ้มกันและความเข้มแข็งให้สังคมพร้อมรับมือกับการเปลี่ยนแปลง	ยุทธศาสตร์ที่ ๗ ด้านบริหารจัดการแบบบูรณาการ	ด้านการบริหารจัดการที่ดีสร้างธรรมาภิบาลในองค์กรและสังคม	๑) พัฒนาการปฏิบัติราชการให้มีความรวดเร็ว ถูกต้อง แม่นยำ เป็นธรรม โดยยึดหลักธรรมาภิบาล ๒) ดำเนินกิจกรรม/โครงการตามห่วงระยะเวลาในแผนดำเนินการที่กำหนดไว้ ๓) ประชาสัมพันธ์ทุกรูปแบบเชิญชวนประชาชนเข้ามามีส่วนร่วมในการจัดกิจกรรม/โครงการทุกครั้ง	- แผนงานบริหารทั่วไป - แผนงานงบกลาง	สำนักปลัด กองยุทธฯ กองคลัง สำนักปลัด กองคลัง

ที่	ยุทธศาสตร์ชาติ ๒๐ ปี	แผนพัฒนาเศรษฐกิจและสังคมแห่งชาติ ฉบับที่ ๑๓	SDGs	ยุทธศาสตร์จังหวัด	ยุทธศาสตร์การพัฒนาขององค์กรปกครองส่วนท้องถิ่นในเขตจังหวัด	ยุทธศาสตร์การพัฒนาเทศบาล	กลยุทธ์	แผนงาน	หน่วยงานรับผิดชอบหลัก
๒	ยุทธศาสตร์ที่ ๓ ด้านการพัฒนาและเสริมสร้างศักยภาพทรัพยากรมนุษย์	หมวดหมู่ที่ ๑ หมวดหมู่ที่ ๘ หมวดหมู่ที่ ๙ หมวดหมู่ที่ ๑๒	เป้าหมายที่ ๓ เป้าหมายที่ ๔ เป้าหมายที่ ๕ เป้าหมายที่ ๑๖ เป้าหมายที่ ๑๗	ยุทธศาสตร์ที่ ๓ การยกระดับคุณภาพชีวิตการสาธารณสุขและการศึกษา เพื่อสร้างภูมิคุ้มกันและความเข้มแข็งให้สังคมพร้อมรับมือกับการเปลี่ยนแปลง	ยุทธศาสตร์ที่ ๓ การยกระดับคุณภาพชีวิตเพื่อสร้างความเข้มแข็งให้สังคมมีความพร้อมกับการเปลี่ยนแปลงทางเศรษฐกิจสังคม และวัฒนธรรม	ด้านการพัฒนาคุณภาพชีวิตประชาชนและชุมชน	๑) จัดการศึกษาของศูนย์พัฒนาเด็กเล็กตามมาตรฐานของกรมส่งเสริมการปกครองส่วนท้องถิ่น ๒) จัดการเรียนการสอนให้เด็กมีพัฒนาการเหมาะสมตามวัย ๓) จัดให้มีการตรวจติดตามควบคุม ป้องกันหรือระงับโรคติดต่อไม่ให้แพร่ระบาดในชุมชนเป็นประจำ ทุกเดือน ๔) จัดกิจกรรมส่งเสริมให้ประชากรในแต่ละช่วงวัยที่ได้รับความรู้ในการดูแลสุขภาพร่างกาย ๕) ให้การสงเคราะห์ผู้สูงอายุ ผู้พิการ ผู้ป่วยเอดส์หรือผู้ด้อยโอกาส ครอบคลุมทุกคน ๖) ส่งเสริมสนับสนุนชุมชนให้มีการบำรุงรักษาศิลปะ จารีต ประเพณี ภูมิปัญญาและวัฒนธรรมท้องถิ่นตามวิถีชีวิตของคนในชุมชนอย่างต่อเนื่องทุกปี	-แผนงานการศึกษา -แผนงานสาธารณสุข -แผนงานสังคมสงเคราะห์ -แผนงานการศาสนาวัฒนธรรมและนันทนาการ - แผนงานงบบกลาง	กองการศึกษา กองสาธารณสุขฯ กองสวัสดิการ กองการศึกษา กองสวัสดิการฯ

ที่	ยุทธศาสตร์ชาติ ๒๐ ปี	แผนพัฒนาเศรษฐกิจและสังคมแห่งชาติ ฉบับที่ ๑๓	SDGs	ยุทธศาสตร์จังหวัด	ยุทธศาสตร์ การพัฒนาขององค์กรปกครองส่วนท้องถิ่นในเขตจังหวัด	ยุทธศาสตร์ การพัฒนาเทศบาล	กลยุทธ์	แผนงาน	หน่วยงานรับผิดชอบหลัก
๓	ยุทธศาสตร์ที่ ๕ ด้านการสร้างการเติบโตบนคุณภาพชีวิตที่เป็นมิตรกับสิ่งแวดล้อม	หมวดหมู่ที่ ๑๐ หมวดหมู่ที่ ๑๑	เป้าหมายที่ ๑๑ เป้าหมายที่ ๑๓ เป้าหมายที่ ๑๕	ยุทธศาสตร์ที่ ๕ การจัดการทรัพยากรธรรมชาติและสิ่งแวดล้อม เพื่อการใช้ประโยชน์อย่างคุ้มค่าและยั่งยืน	ยุทธศาสตร์ที่ ๕ การจัดการทรัพยากรธรรมชาติและสิ่งแวดล้อมเพื่อการใช้ประโยชน์อย่างยั่งยืน	ด้านการจัดการสิ่งแวดล้อมอย่างยั่งยืน	๑) เก็บขยะมูลฝอยทุกวัน ไม่มีตกค้างในชุมชน ๒) ลงทะเบียนครัวเรือนในหมู่บ้านที่เข้าร่วมคัดแยกขยะในครัวเรือน ๓) สร้างความร่วมมือทุกภาคส่วนในการปรับปรุงภูมิทัศน์ให้เป็นระเบียบเรียบร้อยทุกชุมชน ๔) สร้างความร่วมมือทุกภาคส่วนในการแก้ไขปัญหาที่เกิดจากมลภาวะของสิ่งแวดล้อมของชุมชน	- แผนงาน การเกษตร - แผนงาน เคหะและ ชุมชน	กองสาขาฯ กอง สวัสดิการฯ กองช่าง กองสาขาฯ
๔	ยุทธศาสตร์ที่ ๔ ด้านการสร้างโอกาสและความเสมอภาคทางสังคม	หมวดหมู่ที่ ๙	เป้าหมายที่ ๖ เป้าหมายที่ ๘ เป้าหมายที่ ๑๒	ยุทธศาสตร์ที่ ๒ การส่งเสริมและยกระดับการผลิตและการตลาดสินค้าเกษตรเพื่อเพิ่มขีดความสามารถในการแข่งขันและความมั่นคงของเศรษฐกิจฐานราก	ยุทธศาสตร์ที่ ๑ การพัฒนาศักยภาพการค้าการลงทุน เพื่อเพิ่มขีดความสามารถในการแข่งขันในอนุภาค ยุทธศาสตร์ที่ ๒ การส่งเสริมการพัฒนาเกษตรอุตสาหกรรมยกระดับมาตรฐานการผลิตสินค้าเกษตรปลอดภัยและเกษตรอินทรีย์	ด้านเศรษฐกิจ	๑) ส่งเสริม สนับสนุน พัฒนาทักษะ องค์ความรู้เรื่องอาชีพด้านต่างๆ แก่ผู้ว่างงานและผู้สนใจ ๒) ยกระดับผลผลิต ผลิตภัณฑ์ของชุมชนให้มีมูลค่าเพิ่มขึ้น ๓) ส่งเสริมและสนับสนุนประชาชนให้มีการรวมกลุ่มเพื่อการจัดการด้านอาชีพและการจำหน่าย ๔) ขอความร่วมมือทุกภาคส่วนเข้ามามีส่วนร่วมในการพัฒนาแหล่งท่องเที่ยว	- แผนงาน สร้างความ เข้มแข็งของ ชุมชน - แผนงานการ ศาสนา วัฒนธรรม และ นันทนาการ	กอง สวัสดิการฯ สำนักปลัด

ที่	ยุทธศาสตร์ชาติ ๒๐ ปี	แผนพัฒนาเศรษฐกิจและสังคมแห่งชาติ ฉบับที่ ๑๓	SDGs	ยุทธศาสตร์จังหวัด	ยุทธศาสตร์ การพัฒนาขององค์กรปกครองส่วนท้องถิ่นในเขตจังหวัด	ยุทธศาสตร์ การพัฒนา เทศบาล	กลยุทธ์	แผนงาน	หน่วยงานรับผิดชอบหลัก
๕	ยุทธศาสตร์ที่ ๒ ด้านการสร้าง ความสามารถในการแข่งขัน	หมวดหมู่ที่ ๕ หมวดหมู่ที่ ๑	เป้าหมายที่ ๙	ยุทธศาสตร์ที่ ๑ การพัฒนาศักยภาพ การค้าการลงทุนและระบบโลจิสติกส์เพื่อเพิ่มขีดความสามารถในการแข่งขันในอนุภูมิภาค ลุ่มน้ำโขง	ยุทธศาสตร์ที่ ๑ การพัฒนา ศักยภาพการค้า การลงทุนเพื่อเพิ่มขีดความสามารถในการแข่งขันใน อนุภาคลุ่มน้ำโขง ยุทธศาสตร์ที่ ๔ การยกระดับ มาตรฐาน อุตสาหกรรมไมซ์ และการท่องเที่ยว โดยใช้อัตลักษณ์ และศักยภาพด้าน ที่ตั้งเพื่อสร้าง ความเป็นเมือง ศูนย์กลางไมซ์ของ อนุภาคลุ่มน้ำโขง (GMS MICE & Tourism City)	ด้านการวาง โครงสร้าง พื้นฐาน	๑) ก่อสร้างและซ่อมแซม ถนนที่ชำรุดเสียหายให้มี สภาพปกติ ประชาชน สบายใจไป-มาสะดวก ปลอดภัย ๒) ก่อสร้างและซ่อมแซม รางระบายน้ำให้น้ำไหล สะดวก ไม่ท่วมขัง ๓) ติดตั้งไฟฟ้าส่องสว่าง ป้ายบอกทาง สัญญาณ จราจรตามจุดเสี่ยงต่างๆ อย่างเพียงพอ ๔) ปรับปรุงและพัฒนา แหล่งน้ำเพื่อการ เกษตรกรรมอย่างเพียงพอ ๕) พัฒนาและปรับปรุง คุณภาพน้ำให้ได้มาตรฐาน ๖) พัฒนาและปรับปรุง ระบบสาธารณสุขปโภค อุปโภคให้มีประสิทธิภาพ	- แผนงาน อุตสาหกรรม และการโยธา - แผนงาน เคหะและ ชุมชน	กองช่าง กองช่าง

ที่	ยุทธศาสตร์ชาติ ๒๐ ปี	แผนพัฒนาเศรษฐกิจและสังคมแห่งชาติ ฉบับที่ ๑๓	SDGs	ยุทธศาสตร์จังหวัด	ยุทธศาสตร์การปกครองส่วนท้องถิ่นในเขตจังหวัด	ยุทธศาสตร์การพัฒนาเทศบาล	กลยุทธ์	แผนงาน	หน่วยงานรับผิดชอบหลัก
๖	ยุทธศาสตร์ที่ ๑ ด้านความมั่นคง	หมวดหมู่ที่ ๒ หมวดหมู่ที่ ๘ หมวดหมู่ที่ ๙	เป้าหมายที่ ๑๑ เป้าหมายที่ ๑๖	ยุทธศาสตร์ที่ ๖ การเสริมสร้างสังคมที่เข้มแข็ง มั่นคง ปลอดภัยในชีวิตและทรัพย์สินของประชาชน	ยุทธศาสตร์ที่ ๖ การเสริมสร้างความมั่นคง ปลอดภัยในชีวิตทรัพย์สินของประชาชน	ด้านการสร้างความสงบสุข	๑) สร้างเครือข่ายภาคประชาชนในการป้องกันและแก้ไขปัญหาอาชญากรรม ทั้ง ๘ หมู่บ้าน ๒) ป้องปรามผู้เสพยาเสพติดและผู้ขายในหมู่บ้านโดยการมีส่วนร่วมของทุกภาคส่วน ๓) สำรวจ ติดตาม สร้างความเข้าใจแก่ครอบครัวที่ใช้ความรุนแรงโดยการมีส่วนร่วมของทุกภาคส่วน ๔) จัดหาอุปกรณ์ เครื่องมือ เครื่องใช้ในการบริการสาธารณสุขทุกรูปแบบ ๕) ฝึกซ้อมแผนป้องกันฯ และการช่วยเหลือผู้ประสบสาธารณภัยต่างๆ แก่เจ้าหน้าที่ผู้ปฏิบัติงานและอาสาสมัครในพื้นที่	- แผนงาน การรักษา ความสงบ ภายใน - แผนงาน งบกลาง	สำนักปลัด สำนักปลัด

บัญชีสรุปโครงการพัฒนา
แผนพัฒนาท้องถิ่น (พ.ศ. ๒๕๖๖ - ๒๕๗๐)
เทศบาลตำบลนาข่า อำเภอเมืองอุดรธานี จังหวัดอุดรธานี

ยุทธศาสตร์	ปี ๒๕๖๖		ปี ๒๕๖๗		ปี ๒๕๖๘		ปี ๒๕๖๙		ปี ๒๕๗๐		รวม ๕ ปี	
	จำนวนโครงการ	งบประมาณ (บาท)	จำนวนโครงการ	งบประมาณ (บาท)	จำนวนโครงการ	งบประมาณ (บาท)	จำนวนโครงการ	งบประมาณ (บาท)	จำนวนโครงการ	งบประมาณ (บาท)	จำนวนโครงการ	งบประมาณ (บาท)
๑. ยุทธศาสตร์ ด้านการบริหารจัดการที่ดีสร้างธรรมาภิบาล ในองค์กรและสังคม ๑.๑ กลยุทธ์ พัฒนาการปฏิบัติราชการให้มีความรวดเร็ว ถูกต้อง แม่นยำ เป็นธรรม โดยยึดหลักธรรมาภิบาล (๑) แผนงานบริหารทั่วไป	๑๓	๒๖,๓๕๖,๐๐๐	๑๐	๙๐๖,๐๐๐	๑๒	๑,๘๕๖,๐๐๐	๑๐	๙๐๖,๐๐๐	๑๑	๑,๑๕๖,๐๐๐	๕๖	๓๑,๑๘๐,๐๐๐
รวม	๑๓	๒๖,๓๕๖,๐๐๐	๑๐	๙๐๖,๐๐๐	๑๒	๑,๘๕๖,๐๐๐	๑๐	๙๐๖,๐๐๐	๑๑	๑,๑๕๖,๐๐๐	๕๖	๓๑,๑๘๐,๐๐๐
๒. ยุทธศาสตร์ ด้านการพัฒนาคุณภาพชีวิตประชาชนและชุมชน ๒.๑ กลยุทธ์ ๑) จัดการศึกษาของศูนย์พัฒนาเด็กเล็กตามมาตรฐานของกรมส่งเสริมการปกครองท้องถิ่น ๒) จัดการเรียนการสอนให้เด็กมีการพัฒนาการเหมาะสมตามวัย (๑) แผนงานการศึกษา	๑๓	๔,๕๕๐,๑๐๐	๑๔	๔,๙๓๐,๑๐๐	๑๑	๔,๓๓๐,๑๐๐	๑๓	๔,๕๓๐,๑๐๐	๑๑	๔,๓๓๐,๑๐๐	๖๒	๒๒,๖๗๐,๕๐๐
๒.๒ กลยุทธ์ จัดกิจกรรมส่งเสริมให้ประชากรในแต่ละช่วงวัยที่ได้รับความรู้ในการดูแลสุขภาพภาพร่างกาย (๑) แผนงานศาสนา วัฒนธรรมและนันทนาการ (๒) แผนงานสาธารณสุข	๓	๒๘๐,๐๐๐	๓	๒,๖๘๐,๐๐๐	๓	๒,๖๘๐,๐๐๐	๒	๑๘๐,๐๐๐	๒	๑๘๐,๐๐๐	๑๓	๖,๐๐๐,๐๐๐
	๗	๔๘๘,๐๐๐	๗	๔๘๘,๐๐๐	๗	๔๘๘,๐๐๐	๗	๔๘๘,๐๐๐	๗	๔๘๘,๐๐๐	๓๕	๒,๔๕๐,๐๐๐
๒.๓ กลยุทธ์ จัดให้มีการตรวจติดตามควบคุม ป้องกันหรือระงับโรคติดต่อไม่ให้แพร่ระบาดในชุมชนเป็นประจำทุกเดือน (๑) แผนงานสาธารณสุข	๓	๑๑๐,๐๐๐	๓	๑๑๐,๐๐๐	๓	๑๑๐,๐๐๐	๓	๑๑๐,๐๐๐	๓	๑๑๐,๐๐๐	๑๕	๕๕๐,๐๐๐
๒.๔ กลยุทธ์ ให้การสงเคราะห์ผู้สูงอายุ ผู้พิการ ผู้ป่วยเอดส์หรือผู้ด้อยโอกาสครบถ้วนทุกคน (๑) แผนงานงบกลาง (๒) แผนงานสร้างความเข้มแข็งของชุมชน (๓) แผนงานสังคมสงเคราะห์	๑	๙,๙๖๐,๐๐๐	๑	๑๐,๗๖๔,๐๐๐	๑	๑๑,๔๖๔,๐๐๐	๑	๑๒,๒๐๔,๐๐๐	๑	๑๒,๙๒๔,๐๐๐	๕	๕๗,๓๕๒,๐๐๐
	๗	๕๐๘,๐๐๐	๘	๖๕๘,๐๐๐	๗	๕๖๘,๐๐๐	๘	๕๕๘,๐๐๐	๘	๕๑๘,๐๐๐	๓๘	๒,๗๑๐,๐๐๐
	๑	๑๐๐,๐๐๐	๑	๑๐๐,๐๐๐	๑	๑๐๐,๐๐๐	๑	๑๐๐,๐๐๐	๑	๑๐๐,๐๐๐	๕	๕๐๐,๐๐๐
๒.๕ กลยุทธ์ ส่งเสริมสนับสนุนชุมชนให้มีการบำรุงรักษาศิลปะจารีต ประเพณี ภูมิปัญญาและวัฒนธรรมท้องถิ่น ตามวิถีของคนในชุมชนอย่างต่อเนื่องทุกปี (๑) แผนงานบริหารทั่วไป (๒) แผนงานศาสนา วัฒนธรรมและนันทนาการ	๑	๑๕๐,๐๐๐	๑	๑๕๐,๐๐๐	๑	๑๕๐,๐๐๐	๑	๑๕๐,๐๐๐	๑	๑๕๐,๐๐๐	๕	๗๕๐,๐๐๐
	๗	๓๘๘,๐๐๐	๗	๓๘๘,๐๐๐	๗	๓๘๘,๐๐๐	๗	๓๘๘,๐๐๐	๗	๓๘๘,๐๐๐	๓๕	๑,๙๕๐,๐๐๐
รวม	๔๓	๑๖,๕๗๐,๑๐๐	๔๕	๒๐,๒๖๖,๑๐๐	๔๑	๒๐,๑๗๘,๑๐๐	๔๓	๑๘,๗๐๘,๑๐๐	๔๑	๑๙,๑๘๘,๑๐๐	๒๑๓	๙๕,๙๑๒,๕๐๐

ยุทธศาสตร์	ปี ๒๕๖๖		ปี ๒๕๖๗		ปี ๒๕๖๘		ปี ๒๕๖๙		ปี ๒๕๗๐		รวม ๕ ปี	
	จำนวนโครงการ	งบประมาณ (บาท)	จำนวนโครงการ	งบประมาณ (บาท)	จำนวนโครงการ	งบประมาณ (บาท)	จำนวนโครงการ	งบประมาณ (บาท)	จำนวนโครงการ	งบประมาณ (บาท)	จำนวนโครงการ	งบประมาณ (บาท)
๓. ยุทธศาสตร์ ด้านการจัดการสิ่งแวดล้อมอย่างยั่งยืน ๓.๑ กลยุทธ์ ๑) เก็บขยะมูลฝอยทุกวันไม่มีตกค้างในชุมชน ๒) ลงทะเบียนครัวเรือนในหมู่บ้านที่เข้าร่วมคัดแยกขยะในครัวเรือน ๓) สร้างความร่วมมือทุกภาคส่วนในการปรับปรุงภูมิทัศน์ให้เป็นระเบียบเรียบร้อยทุกชุมชน ๔) สร้างความร่วมมือทุกภาคส่วนในการแก้ไขปัญหาที่เกิดจากมลภาวะของสิ่งแวดล้อมของชุมชน (๑) แผนงานเคหะและชุมชน	๗	๒,๓๔๖,๐๐๐	๖	๒,๔๒๖,๐๐๐	๖	๒,๔๒๖,๐๐๐	๕	๑,๙๒๖,๐๐๐	๕	๑,๙๒๖,๐๐๐	๒๙	๑๑,๐๕๐,๐๐๐
๓.๒ กลยุทธ์ สร้างความร่วมมือทุกภาคส่วนในการปรับปรุงภูมิทัศน์ให้เป็นระเบียบทุกชุมชน (๑) แผนงานการเกษตร	๔	๑๕๐,๐๐๐	๔	๑๕๐,๐๐๐	๔	๑๕๐,๐๐๐	๔	๑๕๐,๐๐๐	๔	๑๕๐,๐๐๐	๑๖	๗๕๐,๐๐๐
รวม	๑๑	๒,๔๙๖,๐๐๐	๑๐	๒,๕๗๖,๐๐๐	๑๐	๒,๕๗๖,๐๐๐	๙	๒,๐๗๖,๐๐๐	๙	๒,๐๗๖,๐๐๐	๔๕	๑๑,๘๐๐,๐๐๐
๔. ยุทธศาสตร์ ด้านเศรษฐกิจ ๔.๑ กลยุทธ์ ๑) ส่งเสริม สนับสนุน พัฒนาทักษะองค์ความรู้เรื่องอาชีพด้านต่างๆแก่ผู้ว่างงานและผู้สนใจ ๒) ยกระดับผลผลิต ผลิตภัณฑ์ของชุมชนให้มีมูลค่าเพิ่มขึ้น ๓) ส่งเสริมและสนับสนุนประชาชนให้มีการรวมกลุ่มเพื่อการจัดการด้านอาชีพและการจำหน่าย (๑) แผนงานสร้างความเข้มแข็งของชุมชน	๑	๑๐๐,๐๐๐	๒	๑๗๐,๐๐๐	๑	๑๐๐,๐๐๐	๒	๑๗๐,๐๐๐	๑	๑๐๐,๐๐๐	๗	๖๔๐,๐๐๐
๔.๒ กลยุทธ์ ส่งเสริมและสนับสนุนประชาชนให้มีการรวมกลุ่มเพื่อการจัดการด้านอาชีพและการจำหน่าย (๑) แผนงานการเกษตร	๔	๓๐๐,๐๐๐	๖	๑๕๐,๐๐๐	๔	๒๐๐,๐๐๐	๓	๑๕๐,๐๐๐	๔	๒๐๐,๐๐๐	๒๑	๑,๐๐๐,๐๐๐
๔.๓ กลยุทธ์ ขอความร่วมมือทุกภาคส่วนเข้ามามีส่วนร่วมในการพัฒนาแหล่งท่องเที่ยว (๑) แผนงานการศึกษา วัฒนธรรมและนันทนาการ	๒	๒๕๐,๐๐๐	๒	๒๕๐,๐๐๐	๒	๒๕๐,๐๐๐	๒	๒๕๐,๐๐๐	๒	๒๕๐,๐๐๐	๑๐	๑,๒๕๐,๐๐๐
รวม	๗	๖๕๐,๐๐๐	๑๐	๕๗๐,๐๐๐	๗	๕๕๐,๐๐๐	๗	๕๗๐,๐๐๐	๗	๕๕๐,๐๐๐	๓๘	๒,๘๙๐,๐๐๐
๖. ยุทธศาสตร์ ด้านการสร้างความปลอดภัย ๖.๑ กลยุทธ์ ๑) สร้างเครือข่ายภาคประชาชนในการป้องกันและแก้ไขปัญหายาเสพติด ๒) ป้องปรามผู้เสพยาเสพติดและผู้ขายในหมู่บ้านโดยการมีส่วนร่วมของทุกภาคส่วน ๓) สสำรวจ ติดตาม สร้างความเข้าใจแก่ครอบครัวที่ใช้ความรุนแรงโดยการมีส่วนร่วมของทุกภาคส่วน ๔) จัดการอุปกรณ์ เครื่องมือเครื่องใช้ในการบริการสาธารณะภัยทุกรูปแบบ ๕) ฝึกซ้อมแผนป้องกันและการช่วยเหลือผู้ประสบสาธารณภัยต่างๆ แก่เจ้าหน้าที่ผู้ปฏิบัติงานและอาสาสมัครในพื้นที่ (๑) แผนงานรักษาความปลอดภัยใน	๑๒	๑,๗๑๒,๐๐๐	๑๑	๑,๕๖๒,๐๐๐	๑๑	๓,๐๖๒,๐๐๐	๑๐	๑,๐๖๒,๐๐๐	๑๐	๑,๐๖๒,๐๐๐	๕๔	๘,๔๖๐,๐๐๐
รวม	๑๒	๑,๗๑๒,๐๐๐	๑๑	๑,๕๖๒,๐๐๐	๑๑	๓,๐๖๒,๐๐๐	๑๐	๑,๐๖๒,๐๐๐	๑๐	๑,๐๖๒,๐๐๐	๕๔	๘,๔๖๐,๐๐๐
รวมทั้งสิ้น	๘๖	๔๗,๗๘๔,๑๐๐	๘๖	๒๕,๘๘๒,๑๐๐	๘๑	๒๘,๒๒๒,๑๐๐	๗๙	๒๓,๓๒๒,๑๐๐	๗๘	๒๔,๐๓๒,๑๐๐	๔๐๖	๑๔๙,๒๔๒,๕๐๐

บัญชีสรุปโครงการพัฒนา
ที่นำมาจากแผนพัฒนาหมู่บ้าน
เทศบาลตำบลนาข่า อำเภอเมืองอุดรธานี จังหวัดอุดรธานี

ชุมชน	ปี ๒๕๖๖		ปี ๒๕๖๗		ปี ๒๕๖๘		ปี ๒๕๖๙		ปี ๒๕๗๐		รวม ๕ ปี	
	จำนวนโครงการ	งบประมาณ (บาท)	จำนวนโครงการ	งบประมาณ (บาท)	จำนวนโครงการ	งบประมาณ (บาท)	จำนวนโครงการ	งบประมาณ (บาท)	จำนวนโครงการ	งบประมาณ (บาท)	จำนวนโครงการ	งบประมาณ (บาท)
หมู่บ้านที่ ๑ นาข่า	๔	๑,๒๒๖,๕๐๐	๓	๖,๔๓๒,๐๐๐	๒	๑,๕๖๑,๐๐๐			๒	๑,๐๗๕,๐๐๐	๑๑	๑๐,๒๙๔,๕๐๐
หมู่บ้านที่ ๓ ถ่อน้อย	๑	๖๔๕,๐๐๐					๑	๔๔๑,๐๐๐			๒	๑,๐๘๖,๐๐๐
หมู่บ้านที่ ๗ ถ่อนใหญ่	๓	๕๐๗,๐๐๐	๖	๓,๖๖๓,๐๐๐	๒	๑,๙๓๐,๐๐๐	๒	๑,๐๓๔,๔๐๐	๑	๑,๓๕๓,๐๐๐	๑๔	๘,๔๘๗,๔๐๐
หมู่บ้านที่ ๘ ดอนแดง	๔	๑,๓๗๔,๐๐๐	๑	๕๑๘,๐๐๐	๑	๑,๙๖๘,๐๐๐	๑	๓๗๗,๓๐๐	๑	๑,๑๕๐,๕๐๐	๘	๕,๓๘๒,๘๐๐
หมู่บ้านที่ ๙ ดงยวด	๖	๒,๒๒๗,๔๐๐	๕	๔,๖๔๔,๐๐๐	๑	๕๐,๐๐๐	๒	๑,๖๒๗,๕๐๐	๓	๑,๐๐๗,๐๐๐	๑๗	๙,๕๕๕,๙๐๐
หมู่บ้านที่ ๑๐ เหล่าศรีจารย์	๖	๒,๕๔๑,๐๐๐	๒	๑,๖๓๙,๐๐๐	๑	๖๐๗,๐๐๐	๑	๖๘๖,๐๐๐			๑๐	๕,๔๗๓,๐๐๐
หมู่บ้านที่ ๑๑ ดงไร่	๓	๖๗๑,๐๐๐	๔	๑,๓๐๖,๐๐๐	๓	๒,๕๙๓,๐๐๐	๒	๙๐๖,๐๐๐			๑๒	๕,๔๗๖,๐๐๐
หมู่บ้านที่ ๑๒ นาเหล่าคำ	๑	๕๐๐,๐๐๐	๒	๒,๑๖๓,๐๐๐	๓	๒,๖๔๗,๐๐๐			๒	๙๐๕,๐๐๐	๘	๖,๒๑๕,๐๐๐
หมู่บ้านทุกหมู่บ้าน	๕	๑,๕๒๐,๐๐๐	๕	๑,๑๒๐,๐๐๐	๔	๑,๐๘๐,๐๐๐	๔	๑,๐๕๐,๐๐๐	๔	๑,๐๕๐,๐๐๐	๒๒	๕,๘๒๐,๐๐๐
รวมทั้งสิ้น	๓๓	๑๑,๒๑๑,๙๐๐	๒๘	๒๑,๔๘๕,๐๐๐	๑๗	๑๒,๔๓๗,๐๐๐	๑๓	๖,๑๑๖,๒๐๐	๑๓	๖,๕๔๐,๕๐๐	๑๐๔	๕๗,๗๙๐,๖๐๐

บัญชีสรุปครุภัณฑ์

แผนงาน	ปี ๒๕๖๖		ปี ๒๕๖๗		ปี ๒๕๖๘		ปี ๒๕๖๙		ปี ๒๕๗๐		รวม ๕ ปี	
	จำนวน โครงการ	งบประมาณ (บาท)	จำนวน โครงการ	งบประมาณ (บาท)	จำนวน โครงการ	งบประมาณ (บาท)	จำนวน โครงการ	งบประมาณ (บาท)	จำนวน โครงการ	งบประมาณ (บาท)	จำนวน โครงการ	งบประมาณ (บาท)
๑) แผนงานบริหารทั่วไป	๑	๕๐๐,๐๐๐	๑	๕๐๐,๐๐๐							๒	๑,๐๐๐,๐๐๐
๑) แผนงานการศึกษา	๑	๒๐,๐๐๐									๑	๒๐,๐๐๐
๑) แผนงานสร้างความเข้มแข็งชุมชน	๑	๒๐,๐๐๐									๑	๒๐,๐๐๐
รวมทั้งสิ้น	๓	๕๔๐,๐๐๐		๕๐๐,๐๐๐							๔	๑,๐๔๐,๐๐๐

รายละเอียดโครงการพัฒนา
แผนพัฒนาท้องถิ่น (พ.ศ. ๒๕๖๖ - ๒๕๗๐)
เทศบาลตำบลนาข่า อำเภอเมืองอุดรธานี จังหวัดอุดรธานี

- ก. ยุทธศาสตร์ชาติ ๒๐ ปี ยุทธศาสตร์ที่ ๖ ด้านการปรับสมดุลและพัฒนาระบบการบริหารจัดการภาครัฐ
- ข. แผนพัฒนาเศรษฐกิจและสังคมแห่งชาติ ฉบับที่ ๑๓ หมายความว่า ๑๒ ไทยมีกำลังคนสมรรถนะสูง มุ่งเรียนรู้อย่างต่อเนื่อง ตอบโจทย์การพัฒนาแห่งอนาคต, ๑๓ ไทยมีภาครัฐที่ทันสมัย มีประสิทธิภาพและตอบโจทย์ประชาชน
- ค. Sustainable Development Goals : SDGs เป้าหมาย/เป้าประสงค์ที่ ๑๖ ส่งเสริมสังคมที่สงบสุขและครอบคลุมเพื่อการพัฒนาที่ยั่งยืน ให้ทุกคนเข้าถึงความยุติธรรม และสร้างสถาบันที่มีประสิทธิภาพ รับผิดชอบ และครอบคลุมในทุกระดับ
- ง. ยุทธศาสตร์จังหวัด ยุทธศาสตร์ที่ ๓ การยกระดับคุณภาพชีวิตการสาธารณสุขและการศึกษา เพื่อสร้างภูมิคุ้มกันและความเข้มแข็งให้สังคมพร้อมรับมือกับการเปลี่ยนแปลง
- จ. ยุทธศาสตร์การพัฒนาขององค์กรปกครองส่วนท้องถิ่น ในเขตจังหวัด ยุทธศาสตร์ที่ ๗ ด้านบริหารจัดการแบบบูรณาการ
 - ๑. ยุทธศาสตร์ ด้านการบริหารจัดการที่ดีสร้างธรรมาภิบาลในองค์กรและสังคม
 - ๑.๑ กลยุทธ์ ๑ พัฒนาการปฏิบัติราชการให้มีความรวดเร็ว ถูกต้อง แม่นยำ เป็นธรรม โยธิดหลักธรรมาภิบาล

(๑) แผนงานบริหารทั่วไป

ที่	โครงการ	วัตถุประสงค์	เป้าหมาย (ผลผลิตของโครงการ)	งบประมาณและที่ผ่านมา					ตัวชี้วัด (KPI)	ผลที่คาดว่าจะได้รับ จะได้รับ	หน่วยงาน รับผิดชอบหลัก
				๒๕๖๖ (บาท)	๒๕๖๗ (บาท)	๒๕๖๘ (บาท)	๒๕๖๙ (บาท)	๒๕๗๐ (บาท)			
๑	โครงการ เสริมสร้างคุณธรรมจริยธรรมเพื่อเพิ่มประสิทธิภาพการปฏิบัติงานของผู้บริหาร สมาชิกสภาเทศบาล เจ้าหน้าที่เทศบาลและผู้นำชุมชนต่าง ๆ	๑.เพื่อปลูกจิตสำนึกและพัฒนาคุณธรรมจริยธรรมในการให้บริการประชาชนของผู้บริหาร สมาชิกสภาเทศบาล พนักงาน พนักงานจ้าง และผู้นำชุมชนต่าง ๆ	๑.จัดการอบรมทางคุณธรรมจริยธรรมให้ผู้บริหาร สมาชิกสภาเทศบาล พนักงานเทศบาลพนักงานจ้าง และผู้นำชุมชนต่างๆ	๕๐,๐๐๐	๕๐,๐๐๐	๕๐,๐๐๐	๕๐,๐๐๐	๕๐,๐๐๐	๑.ร้อยละของจำนวนผู้ผ่านการอบรม	๑.ทำให้ผู้รับการอบรมสามารถนำองค์ความรู้มาปรับใช้ในการทำงานและการบริการประชาชนได้อย่างมีประสิทธิภาพ ๒.ประชาชนมีความพึงพอใจในการให้บริการ	สำนักปลัดเทศบาล
๒	โครงการจัดงานวันเทศบาล	๑.เพื่อให้เจ้าหน้าที่ได้ตระหนักถึงอำนาจ หน้าที่ตามกฎหมายในการปฏิบัติงานเพื่อประโยชน์ของทางราชการและประชาชน ๒.เพื่อขับเคลื่อนนโยบายสำคัญของรัฐบาลการสร้างความสามัคคีในองค์กร ๓.กิจกรรมสร้างขวัญและกำลังใจแก่พนักงาน ลูกจ้างและพนักงานจ้าง	๑.จัดกิจกรรมวันเทศบาลและกิจกรรมบำเพ็ญสาธารณประโยชน์ระหว่างผู้บริหาร สมาชิกสภาเทศบาล ผู้นำหมู่บ้านและผู้นำองค์กรต่างๆ ปีละ ๑ ครั้ง	๒๐,๐๐๐	๒๐,๐๐๐	๒๐,๐๐๐	๒๐,๐๐๐	๒๐,๐๐๐	๑.จำนวนการจัดกิจกรรมวันเทศบาล	๑.-สร้างความสามัคคี สัมพันธภาพ ความรับผิดชอบต่อตนเอง ต่อผู้อื่น และองค์กร ๒.มีจิตรักสำนึกในการบำเพ็ญสาธารณ ประโยชน์ให้แก่องค์กร สังคม ชุมชน	สำนักปลัดเทศบาล

แผนงานบริหารทั่วไป (ต่อ)

ที่	โครงการ	วัตถุประสงค์	เป้าหมาย (ผลผลิตของโครงการ)	งบประมาณและที่ผ่านมา					ตัวชี้วัด (KPI)	ผลที่คาดว่าจะได้รับ จะได้รับ	หน่วยงาน รับผิดชอบหลัก
				๒๕๖๖ (บาท)	๒๕๖๗ (บาท)	๒๕๖๘ (บาท)	๒๕๖๙ (บาท)	๒๕๗๐ (บาท)			
๓	โครงการฝึกอบรมพัฒนาขีดความสามารถของเจ้าหน้าที่ท้องถิ่นในการพัฒนาองค์กรโดยรวม	๑.เพื่อฝึกอบรมและศึกษาดูงานของผู้บริหาร สมาชิกสภาเทศบาล พนักงานเทศบาลและพนักงานจ้าง	๑.ผู้บริหาร สมาชิกสภาเทศบาล พนักงานเทศบาลและพนักงานจ้าง	๒๕๐,๐๐๐		๒๕๐,๐๐๐		๒๕๐,๐๐๐	๑.ร้อยละของจำนวนผู้บริหาร สมาชิกสภาเทศบาลพนักงาน และพนักงานจ้างที่ผ่านการฝึกอบรมและศึกษาดูงาน	๑.ทำให้ผู้บริหาร สมาชิกสภาเทศบาล พนักงานและพนักงานจ้าง มีขีดความสามารถในการปฏิบัติราชการได้อย่างมีประสิทธิภาพ	สำนักปลัด เทศบาล
๔	โครงการจัดการเลือกตั้งสมาชิกสภาท้องถิ่นหรือผู้บริหารท้องถิ่น	๑.เพื่อจัดการเลือกตั้งสมาชิกสภาท้องถิ่นหรือผู้บริหารท้องถิ่น	๑.จัดการเลือกตั้งสมาชิกสภาท้องถิ่นและผู้บริหารท้องถิ่น			๗๐๐,๐๐๐			๑.จำนวนสมาชิกสภาท้องถิ่นหรือผู้บริหารท้องถิ่นครบตามจำนวนที่กฎหมายกำหนด	๑.ทำให้การเลือกตั้งสมาชิกสภาท้องถิ่นหรือผู้บริหารท้องถิ่นเป็นไปโดยถูกต้องตามระเบียบกฎหมาย	สำนักปลัด เทศบาล
๕	โครงการอบรมกฎหมายที่ประชาชนควรรู้	๑.เพื่ออบรมให้ความรู้ด้านกฎหมายแก่ประชาชน	๑.ประชาชนในหมู่บ้านต่างๆ	๓๐,๐๐๐	๓๐,๐๐๐	๓๐,๐๐๐	๓๐,๐๐๐	๓๐,๐๐๐	๑.ร้อยละของจำนวนประชาชนผู้ผ่านการอบรม	๑.ทำให้ประชาชนมีความรู้ความเข้าใจในกฎหมายที่ใช้ในชีวิตประจำวัน	สำนักปลัด เทศบาล
๖	โครงการก่อสร้างอาคารสำนักงานเทศบาลตำบลนาข่า (หลังใหม่)	๑.เพื่อก่อสร้างอาคารสำนักงานเทศบาลตำบลนาข่า(หลังใหม่)	๑.ก่อสร้างอาคารสำนักงานเทศบาลตำบลนาข่า(หลังใหม่) จำนวน ๑ หลัง	๒๕,๐๐๐,๐๐๐					๑.จำนวนอาคารสำนักงานเทศบาลตำบลนาข่าที่ก่อสร้างแล้วเสร็จ	๑.สามารถอำนวยความสะดวกแก่ประชาชนที่มาติดต่อราชการ ๒.มีสถานที่ปฏิบัติงานเพียงพอต่อจำนวนบุคลากร	สำนักปลัด เทศบาล
๗	โครงการจ้างเหมาทำความสะอาด	๑.เพื่อให้อาคารสำนักงานเทศบาลตำบลนาข่าและอาคารต่างๆ มีความสะอาด เป็นระเบียบเรียบร้อยเหมาะสมต่อการให้บริการประชาชนที่มาติดต่อราชการ	๑.จ้างบุคคลหรือบริษัทเอกชน ทำความสะอาดอาคารสำนักงานเทศบาลและอาคารต่างๆ	๒๔๐,๐๐๐	๒๔๐,๐๐๐	๒๔๐,๐๐๐	๒๔๐,๐๐๐	๒๔๐,๐๐๐	๑.จำนวนพื้นที่ใช้สอยที่จ้างเหมาทำความสะอาด (ตารางเมตร) ๒.ความสะอาด ความเป็นระเบียบเรียบร้อยของอาคารสำนักงานและอาคารต่างๆ	๑.อาคารสำนักงานและอาคารต่างๆมีความสะอาดและเป็นระเบียบเรียบร้อย	สำนักปลัด เทศบาล

แผนงานบริหารทั่วไป (ต่อ)

ที่	โครงการ	วัตถุประสงค์	เป้าหมาย (ผลผลิตของโครงการ)	งบประมาณและที่ผ่านมา					ตัวชี้วัด (KPI)	ผลที่คาดว่าจะได้รับ จะได้รับ	หน่วยงาน รับผิดชอบหลัก
				๒๕๖๖ (บาท)	๒๕๖๗ (บาท)	๒๕๖๘ (บาท)	๒๕๖๙ (บาท)	๒๕๗๐ (บาท)			
๘	จ้างเหมาปฏิบัติงานทะเบียนราษฎร	๑. เพื่อให้บริการประชาชนเกี่ยวกับงานทะเบียนราษฎร	๑.จ้างเหมาปฏิบัติงานทะเบียนราษฎร จำนวน ๑ อัตรา	๑๐๘,๐๐๐	๑๐๘,๐๐๐	๑๐๘,๐๐๐	๑๐๘,๐๐๐	๑๐๘,๐๐๐	๑.สามารถบริการประชาชนได้ตามกำหนดเวลา	๑.บริการประชาชนเกี่ยวกับงานทะเบียนราษฎร	สำนักปลัดเทศบาล
๙	จ้างเหมาปฏิบัติงานด้านระบบสารสนเทศ	๑. เพื่อให้การปฏิบัติงานสารสนเทศมีความสะดวกรวดเร็วทันเหตุการณ์	๑.จ้างเหมาปฏิบัติงานสารสนเทศ จำนวน ๑ อัตรา	๑๐๘,๐๐๐	๑๐๘,๐๐๐	๑๐๘,๐๐๐	๑๐๘,๐๐๐	๑๐๘,๐๐๐	๑.งานด้านสารสนเทศเป็นปัจจุบัน	๑.การปฏิบัติงานด้านสารสนเทศมีความสะดวกรวดเร็วทันเหตุการณ์	กองยุทธศาสตร์และงบประมาณ
๑๐	โครงการจัดการข้อมูลพื้นฐานเทศบาลตำบลนาข่าด้วยโปรแกรมฐานข้อมูลระบบสารสนเทศภูมิศาสตร์	๑.เพื่อสำรวจข้อมูล บันทึกข้อมูล พัฒนาและจัดการข้อมูลพื้นฐานเทศบาลตำบลนาข่าด้วยโปรแกรมฐานข้อมูลระบบสารสนเทศภูมิศาสตร์ ๒.เพื่อดำเนินการจัดการระบบข้อมูลพื้นฐานเทศบาลตำบลนาข่าตามมาตรฐานสารสนเทศภูมิศาสตร์ ๓.เพื่อเชื่อมโยงข้อมูลพื้นฐานสารสนเทศภูมิศาสตร์สู่แผนการพัฒนาท้องถิ่น ๕ ปี ๔.เพื่อให้เกิดความชำนาญในการปฏิบัติงานของเจ้าหน้าที่เทศบาลในการจัดการข้อมูลพื้นฐานตามมาตรฐานระบบสารสนเทศภูมิศาสตร์	๑.ข้อมูลพื้นฐานเทศบาลตำบลนาข่าตามมาตรฐานระบบสารสนเทศภูมิศาสตร์ทั้ง ๘ หมู่บ้าน ๒.โปรแกรมสำเร็จรูป Grc Gis ๑ โปรแกรม ๓.พื้นที่จัดเก็บข้อมูล Google Work Spaces หรือ Google Drive พื้นที่ไม่น้อยกว่า ๒๐๐ GB ขึ้นไป ๔.แผนที่ GIS ทางภูมิศาสตร์เทศบาลตำบลนาข่า รายละเอียดประกอบด้วย ๔.๑ แผนที่ทั่วไป ๔.๒ แผนที่เฉพาะด้าน แหล่งน้ำแผนที่ดิน พื้นที่ อากาศ ถนน ฯลฯ ๔.๓ สร้างแผนที่ ๒D ๓D เทศบาลตำบลนาข่า ๔.๔ แผนที่เส้นทาง ถนน ต่างๆ ๔.๕ นำเข้าภาพถ่ายค่าพิกัดภูมิศาสตร์ให้กับภาพ	๒๐๐,๐๐๐	๒๐๐,๐๐๐	๒๐๐,๐๐๐	๒๐๐,๐๐๐	๒๐๐,๐๐๐	๑.แผนที่ทางภูมิศาสตร์เทศบาลตำบลนาข่าที่เป็นปัจจุบัน ๒.ข้อมูลพื้นฐานเทศบาลตำบลนาข่าด้วยโปรแกรมฐานข้อมูลระบบสารสนเทศภูมิศาสตร์ ๓.มีการจัดเก็บข้อมูลด้วยระบบสารสนเทศ Google Work Spaces หรือ Google Drive พื้นที่ไม่น้อยกว่า ๒๐๐GB	๑.ใช้เป็นข้อมูลพื้นฐานวิเคราะห์การพัฒนาเทศบาลตำบลนาข่าตามแผนพัฒนาท้องถิ่น ๕ ปี ๒.สามารถเรียกใช้ข้อมูลที่จัดเก็บได้สะดวก รวดเร็วผ่านแพลตฟอร์ม Google	กองยุทธศาสตร์และงบประมาณ

แผนงานบริหารทั่วไป (ต่อ)

ที่	โครงการ	วัตถุประสงค์	เป้าหมาย (ผลผลิตของโครงการ)	งบประมาณและที่ผ่านมา					ตัวชี้วัด (KPI)	ผลที่คาดว่าจะได้รับ จะได้รับ	หน่วยงาน รับผิดชอบหลัก
				๒๕๖๖ (บาท)	๒๕๖๗ (บาท)	๒๕๖๘ (บาท)	๒๕๖๙ (บาท)	๒๕๗๐ (บาท)			
๑๑	โครงการปรับปรุงข้อมูลแผนที่ ภาษีและทำเป็นทรัพย์สิน	๑. เพื่อปรับปรุงงานด้านแผนที่ภาษีและ ทะเบียนทรัพย์สินให้เป็นปัจจุบัน ถูกต้อง ครบถ้วน	๔.๖ คีย์ข้อมูลพิกัด นำเข้า พิกัดและลงในรูปแบบที่ ๕. จ้างเหมาบุคคลตามโครง การฯ จำนวน ๒ คน	๒๐๐,๐๐๐					๑. ข้อมูลแปลงที่ดินมีการแบ่ง แยกถูกต้องและเป็นปัจจุบัน ๒. ฐานข้อมูลทรัพย์สินถูกต้อง และเป็นปัจจุบัน	๑. เทศบาลสามารถจัดเก็บภาษีอากร ในเขตเทศบาลได้อย่างครบถ้วน ถูกต้องและเป็นรูปธรรมและมี รายได้เพิ่มขึ้น	กองคลัง
๑๒	โครงการต่อต้านการทุจริต คอร์รัปชัน	๑. เพื่ออบรมและจัดกิจกรรมสร้าง จิตสำนึกในการปฏิบัติราชการด้วย ความซื่อสัตย์สุจริตและร่วมต่อต้าน การทุจริตคอร์รัปชัน	ผู้บริหาร สมาชิกสภาเทศบาล พนักงานเทศบาล ลูกจ้างประจำ พนักงานจ้าง	๕๐,๐๐๐	๕๐,๐๐๐	๕๐,๐๐๐	๕๐,๐๐๐	๕๐,๐๐๐	ร้อยละของผู้ผ่านการฝึก อบรมและร่วมกิจกรรม	ทำให้การปฏิบัติราชการ เป็นไปอย่างโปร่งใส และ และไม่มีปัญหาการทุจริต คอร์รัปชันในองค์กร	สำนักปลัด เทศบาล
๑๓	โครงการเทิดทูนสถาบัน ชาติ ศาสนา พระมหากษัตริย์	เพื่อปกป้องและเชิดชูสถาบันชาติ ศาสนา พระมหากษัตริย์	เยาวชน นักเรียน นักศึกษา และ ประชาชนทั่วไป	๕๐,๐๐๐	๕๐,๐๐๐	๕๐,๐๐๐	๕๐,๐๐๐	๕๐,๐๐๐	ร้อยละของผู้ผ่านการ อบรมและร่วมกิจกรรม	ผู้เข้าร่วมโครงการสำนึกใน พระมหากรุณาธิคุณและร่วม ปกป้องเทิดทูนสถาบันชาติ พระมหากษัตริย์ ศาสนา พระมหากษัตริย์	สำนักปลัด เทศบาล
๑๔	โครงการนาคา สภากาแฟ เพื่อประชาชน	๑. เพื่อส่งเสริมการมีส่วนร่วมในการ แก้ไขปัญหาความเดือดร้อนของ ประชาชนและขับเคลื่อนการพัฒนา ท้องถิ่นอย่างมีประสิทธิภาพ	๑. จัดเวทีพบปะพูดคุยระหว่างเทศบาล ผู้นำหมู่บ้าน ผู้นำ อสม. กลุ่มมวลชน และ ส่วนราชการต่าง ๆ ที่เกี่ยวข้อง เดือนละ ๑ ครั้ง	๕๐,๐๐๐	๕๐,๐๐๐	๕๐,๐๐๐	๕๐,๐๐๐	๕๐,๐๐๐	๑. ร้อยละของจำนวนการจัด กิจกรรมนาคา สภากาแฟเพื่อ ประชาชน	๑. ทำให้สามารถแก้ไขปัญหา ความเดือดร้อนของประชาชนได้ อย่างมีประสิทธิภาพเกิด ประสิทธิผลและสามารถขับ เคลื่อนการพัฒนาให้เป็นไปตาม ความต้องการ	สำนักปลัด เทศบาล
รวม	จำนวน ๑๔ โครงการ			๒๖,๓๕๖,๐๐๐	๙๐๖,๐๐๐	๑,๘๕๖,๐๐๐	๙๐๖,๐๐๐	๑,๑๕๖,๐๐๐			

รายละเอียดโครงการพัฒนา
แผนพัฒนาท้องถิ่น (พ.ศ. ๒๕๖๖ - ๒๕๗๐)
เทศบาลตำบลนาข่า อำเภอเมืองอุดรธานี จังหวัดอุดรธานี

- ก. ยุทธศาสตร์ชาติ ๒๐ ปี ยุทธศาสตร์ที่ ๓ ด้านการพัฒนาและเสริมสร้างศักยภาพทรัพยากรมนุษย์
- ข. แผนพัฒนาเศรษฐกิจและสังคมแห่งชาติ ฉบับที่ ๑๓ หมายความว่า ๑ ไทยเป็นประเทศชั้นนำด้านสินค้าเกษตรและเกษตรแปรรูปมูลค่าสูง, ๘ ไทยมีพื้นที่และเมืองอัจฉริยะที่น่าอยู่ ปลอดภัย เด็ดขาดได้อย่างยั่งยืน, ๙ ไทยมีความยากจนข้ามรุ่นลดลง และมีความคุ้มครองทางสังคมที่เพียงพอ, ๑๒ ไทยมีกำลังคนสมรรถนะสูง มุ่งเรียนรู้อย่างต่อเนื่อง ตอบโจทย์การพัฒนาแห่งอนาคต
- ค. Sustainable Development Goals : SDGs เป้าหมาย/เป้าประสงค์ที่ ๓ สร้างหลักประกันว่าคนมีชีวิตที่มีสุขภาพดีและส่งเสริมความเป็นอยู่ที่ดีสำหรับทุกคนในทุกระดับ, ๔ สร้างหลักประกันว่าทุกคนมีการศึกษาที่มีคุณภาพอย่างครอบคลุมและเท่าเทียม และสนับสนุนโอกาสในการเรียนรู้ตลอดชีวิต, ๕ บรรลุความเท่าเทียมระหว่างเพศ และเสริมอำนาจให้แก่สตรีและเด็กหญิง, ๑๖ ส่งเสริมสังคมที่สงบสุขและครอบคลุมเพื่อการพัฒนาที่ยั่งยืน ให้ทุกคนเข้าถึงความยุติธรรม และสร้างสถาบันที่มีประสิทธิภาพ รับผิดชอบ และครอบคลุมในทุกระดับ, ๑๗ เสริมความเข้มแข็งให้แก่กลไกการดำเนินงานและฟื้นฟูหุ้นส่วนความร่วมมือระดับโลกเพื่อการพัฒนาที่ยั่งยืน
- ง. ยุทธศาสตร์จังหวัด ยุทธศาสตร์ที่ ๓ การยกระดับคุณภาพชีวิตการสาธารณสุขและการศึกษา เพื่อสร้างภูมิคุ้มกันและความเข้มแข็งให้สังคมพร้อมรับมือกับการเปลี่ยนแปลง
- จ. ยุทธศาสตร์การพัฒนาขององค์กรปกครองส่วนท้องถิ่น ในเขตจังหวัด ยุทธศาสตร์ที่ ๓ การยกระดับคุณภาพชีวิตเพื่อสร้างความเข้มแข็งให้สังคมมีความพร้อมกับการเปลี่ยนแปลงทางเศรษฐกิจ สังคม และวัฒนธรรม

๒. ยุทธศาสตร์ ด้านการพัฒนาคุณภาพชีวิตประชาชนและชุมชน

๒.๑ กลยุทธ์ ๑ จัดการศึกษาของศูนย์พัฒนาเด็กเล็กตามมาตรฐานของกรมส่งเสริมการปกครองท้องถิ่น, ๒ จัดการเรียนการสอนให้เด็กมีพัฒนาการเหมาะสมตามวัย

(๑) แผนงานการศึกษา

ที่	โครงการ	เป้าหมาย (ผลผลิตของโครงการ)	งบประมาณและที่ผ่านมา					ตัวชี้วัด (KPI)	ผลที่คาดว่าจะได้รับ จะได้รับ	หน่วยงาน รับผิดชอบหลัก	
			๒๕๖๖ (บาท)	๒๕๖๗ (บาท)	๒๕๖๘ (บาท)	๒๕๖๙ (บาท)	๒๕๗๐ (บาท)				
๑	โครงการพัฒนาความรู้ ความสามารถของบุคลากร ทางการศึกษา	๑.เพื่อครูและบุคลากรทางการศึกษา ได้รับการพัฒนาความรู้เพื่อการจัดการ ศึกษามีคุณภาพที่ดีขึ้น	๑.ครูและบุคลากรทางการศึกษาทุกคน	๕๐,๐๐๐	๕๐,๐๐๐	๕๐,๐๐๐	๕๐,๐๐๐	๕๐,๐๐๐	๑ร้อยละของการพัฒนาทักษะ อาชีพของครูและบุคลากร ทางการศึกษา	๑.บุคลากรมีการพัฒนางาน และ ตนเองอย่าง ต่อเนื่อง	กอง การศึกษา
๒	โครงการสนับสนุนค่าใช้จ่าย การบริหารสถานศึกษา	๑.เพื่อสนับสนุนค่าใช้จ่ายการบริหาร สถานศึกษา ๒.เพื่อให้เด็กได้รับสิ่งที่มีประโยชน์ ตามหลักโภชนาการ เด็กมีพัฒนา ทางร่างกายเหมาะสมกับวัย	-สนับสนุนค่าใช้จ่ายในการดำเนินงาน ของศูนย์พัฒนาเด็กเล็ก ดังนี้ - ค่าจัดการเรียน การสอน (รายหัว) - ค่าหนังสือเรียน - ค่าอุปกรณ์การเรียน - ค่าเครื่องแบบนักเรียน - ค่ากิจกรรมพัฒนาผู้เรียน	๓๗๐,๗๐๐	๓๗๐,๗๐๐	๓๗๐,๗๐๐	๓๗๐,๗๐๐	๓๗๐,๗๐๐	๑.เด็กเล็กมีพัฒนาการครบทุกด้าน	๑.เด็กเล็กมีพัฒนาการเหมาะสม ตามวัย	กอง การศึกษา

แผนงานการศึกษา (ต่อ)

ที่	โครงการ	เป้าหมาย (ผลผลิตของโครงการ)	งบประมาณและที่ผ่านมา					ตัวชี้วัด (KPI)	ผลที่คาดว่าจะได้รับ จะได้รับ	หน่วยงาน รับผิดชอบหลัก	
			๒๕๖๖ (บาท)	๒๕๖๗ (บาท)	๒๕๖๘ (บาท)	๒๕๖๙ (บาท)	๒๕๗๐ (บาท)				
๓	โครงการพัฒนาทักษะวิชาชีพครู	๑.เพื่อพัฒนาศักยภาพครูให้มีความรู้ความสามารถและทักษะวิชาชีพในการพัฒนาคุณภาพการจัดการเรียนการสอนได้อย่างเป็นองค์รวม	๑.ครูผู้ดูแลเด็กของศูนย์พัฒนาเด็กเล็ก ทั้ง ๒ ศูนย์	๒๑,๐๐๐	๒๑,๐๐๐	๒๑,๐๐๐	๒๑,๐๐๐	๒๑,๐๐๐	๑.ครูผู้ดูแลเด็กเล็กมีทักษะตามวิชาชีพ	๑.ครูผู้ดูแลเด็กเล็กได้รับการพัฒนาความรู้ความสามารถ มีทักษะวิชาชีพครู	กอง การศึกษา
๔	โครงการสนับสนุนค่าอาหารกลางวัน	๑.เพื่อให้เด็กได้รับการส่งเสริมสุขภาพได้รับประทานอาหารกลางวันมีคุณค่าตามหลักโภชนาการ มีพัฒนาการสมวัย มีสุขภาพร่างกาย สมบูรณ์ แข็งแรง	๑.เด็กนักเรียนโรงเรียนในเขตพื้นที่ ทต.นาข่า (๔ ร.ร.) และ ศพต.สังักัด ทต.นาข่า ๒ ศูนย์	๒,๑๙๕,๒๐๐	๒,๑๙๕,๒๐๐	๒,๑๙๕,๒๐๐	๒,๑๙๕,๒๐๐	๒,๑๙๕,๒๐๐	๑.เด็กได้รับคุณค่าอาหารตามหลักโภชนาการ	๑.เด็กมีสุขภาพร่างกายแข็งแรงตามเกณฑ์	กอง การศึกษา
๕	โครงการสนับสนุนอาหารเสริม (นม)	-เพื่อให้เด็กมีสุขภาพร่างกายที่แข็งแรงสมบูรณ์ เหมาะสมตามวัย โดยการดื่มนม	-จัดซื้ออาหารเสริม(นม)ให้กับศูนย์พัฒนาเด็กเล็กทั้ง ๒ ศูนย์ และโรงเรียนในเขต ทต.นาข่า ๔ โรงเรียน	๑,๐๕๘,๒๐๐	๑,๐๕๘,๒๐๐	๑,๐๕๘,๒๐๐	๑,๐๕๘,๒๐๐	๑,๐๕๘,๒๐๐	๑.ระดับพัฒนาการทาร่างกายของเด็กเหมาะสมตามวัย	๑.เด็กมีสุขภาพร่างกายแข็งแรงตามเกณฑ์	กอง การศึกษา
๖	โครงการจัดการศึกษาโดยใช้ศูนย์พัฒนาเด็กเล็กเป็นฐานในการพัฒนาท้องถิ่น (SBMLD)	๑.เพื่อให้ศูนย์พัฒนาเด็กเล็กเป็นฐานในการพัฒนาท้องถิ่นด้วยการจัดการศึกษาตลอดชีวิต ๒.เพื่อให้ศูนย์พัฒนาเด็กเล็กมีศักยภาพและมีความคล่องตัวในการจัดการศึกษาตลอดชีวิต ให้ประชาชนได้เรียนรู้ตลอดชีวิต ๓.เพื่อให้ศูนย์พัฒนาเด็กเล็กมีศักยภาพ และ มีความคล่องตัวในการพัฒนาคุณภาพของเด็ก เยาวชนและประชาชนทุกคนในท้องถิ่นให้มี ความเป็นเลิศตามศักยภาพและ อัจฉริยภาพของแต่ละบุคคล	๑.จัดรูปแบบการศึกษาตลอดชีวิต ๒. ศพต. SBMLD ตีเดิน	๒๐,๐๐๐	๒๐,๐๐๐	๒๐,๐๐๐	๒๐,๐๐๐	๒๐,๐๐๐	๑.คุณภาพการจัดการศึกษาตลอดชีวิต	๑.ศูนย์พัฒนาเด็กเล็กสามารถจัดการศึกษาตลอดชีวิตได้อย่างมีคุณภาพ ทำให้ ประชาชนได้เรียนรู้ตลอดชีวิต	กอง การศึกษา

แผนงานการศึกษา (ต่อ)

ที่	โครงการ		เป้าหมาย (ผลผลิตของโครงการ)	งบประมาณและที่ผ่านมา					ตัวชี้วัด (KPI)	ผลที่คาดว่าจะได้รับ จะได้รับ	หน่วยงาน รับผิดชอบหลัก
				๒๕๖๖ (บาท)	๒๕๖๗ (บาท)	๒๕๖๘ (บาท)	๒๕๖๙ (บาท)	๒๕๗๐ (บาท)			
๗	โครงการสนับสนุนค่าใช้จ่ายในการจัดการศึกษาตั้งแต่ระดับปฐมวัย	๑.เพื่อจัดหาวัสดุหนังสือ วารสาร และตำราเรียน วัสดุการศึกษา วัสดุสำนักงาน วัสดุงานบ้านงานครัว รวมถึงอุปกรณ์ที่จัดการเรียนการสอน	๑.ครู บุคลากรทางการศึกษา เด็กเล็ก และผู้ปกครอง มี ความพึงพอใจ ในการพัฒนาศูนย์พัฒนาเด็กเล็กให้มี ความน่าอยู่ น่าเรียน	๒๐,๐๐๐	๒๐,๐๐๐	๒๐,๐๐๐	๒๐,๐๐๐	๒๐,๐๐๐	๑.ความพึงพอใจของผู้ปกครอง ต่อการพัฒนาศูนย์พัฒนาเด็กเล็ก ให้มีความน่าอยู่ น่าเรียน	๑.ครู บุคลากรทางการศึกษา เด็กเล็ก มีวัสดุอุปกรณ์ที่มี ประสิทธิภาพเพียงพอต่อการจัดการเรียนการสอน ๒.ผู้ปกครอง มีความพึงพอใจ ในการจัดการศึกษาศูนย์พัฒนาเด็กเล็ก	กอง การศึกษา
๘	โครงการส่งเสริมการออกกำลังกายและพัฒนาการด้านต่างๆ	๑.เพื่อส่งเสริมและพัฒนาการทั้ง ๔ ด้าน ๒.เพื่อปลูกฝังให้นักเรียนรักการออกกำลังกาย ๓.เพื่อให้เด็กมีทักษะทางด้านกีฬา ๔.เพื่อให้เกิดความสนุกสนานและสามัคคี	๑.เด็กเล็กในศูนย์พัฒนาเด็กเล็ก ทั้ง ๒ ศูนย์	๕๐,๐๐๐	๕๐,๐๐๐	๕๐,๐๐๐	๕๐,๐๐๐	๕๐,๐๐๐	๑.ร้อยละของเด็กที่เข้าร่วมโครงการมีพัฒนาการทั้ง ๔ ด้าน	๑.เด็กเล็กมีพัฒนาการทั้ง ๔ ด้าน ๒. เด็กเล็กรักการออกกำลังกาย ๓. เด็กเล็กมีทักษะทางด้านกีฬา ว่ายน้ำ กติกา มารยาท ในการเล่นกีฬา	กอง การศึกษา
๙	โครงการจัดงานวันเด็กแห่งชาติ	๑.เพื่อให้เด็กได้รับความรู้ประสบการณ์ ในหลายๆ ด้านและให้ผู้ใหญ่เห็น ความสำคัญ ของเด็กที่จะเติบโตเป็นผู้ใหญ่ที่ดีในอนาคต	๑.จัดงานวันเด็กแห่งชาติจำนวน ๑ ครั้ง	๙๐,๐๐๐	๙๐,๐๐๐	๙๐,๐๐๐	๙๐,๐๐๐	๙๐,๐๐๐	๑.ร้อยละของเด็กที่เข้าร่วมกิจกรรม	๑.เด็ก เยาวชน ได้แสดงออกใน ด้านกิจกรรมต่างๆ ๒.เด็ก เยาวชน ได้รับความรู้ มี ระเบียบวินัย มีจิตสำนึกที่ดี ต่อสังคม	กอง การศึกษา
๑๐	โครงการจัดซื้อเครื่องเล่นสนามกลางแจ้ง	๑.เพื่อพัฒนาการทั้งด้านร่างกาย กล้ามเนื้อ จิตใจ อารมณ์ รวมทั้งสมอง ในการคิดแก้ปัญหาของ นักเรียน ๒.เพื่อฝึกทักษะการเคลื่อนไหวให้ คล่องแคล่ว การทรงตัวให้มั่นคง พัฒนาการของกล้ามเนื้อ	๑.จัดซื้อเครื่องเล่นสนาม จำนวน ๒ ชุด	๒๐๐,๐๐๐					๑.มีอุปกรณ์สนับสนุนพัฒนาการ เด็กเหมาะสมตามวัย	๑.ศพด. มีสนามเด็กเล่นกลางแจ้ง สำหรับนักเรียนที่เหมาะสมตามวัย และเพียงพอต่อความต้องการ	กอง การศึกษา
๑๑	โครงการติดตั้งระบบอินเทอร์เน็ตศูนย์พัฒนาเด็กเล็ก	๑.เพื่อให้มีระบบอินเทอร์เน็ตไว้สำหรับ จัดการเรียนการสอนอย่างเพียงพอ ๒.เพื่อส่งเสริมการเรียนรู้ที่หลากหลาย สำหรับเด็กในศูนย์พัฒนาเด็กเล็กของเทศบาลตำบลนาซ่า	๑.ศูนย์พัฒนาเด็กเล็กทั้ง ๒ ศูนย์	๒๐,๐๐๐					๑.ประสิทธิภาพการจัดการเรียนรู้	๑.เด็กได้รับการเรียนรู้ที่หลากหลาย ทำให้มีพัฒนาการเหมาะสมตามวัย	กอง การศึกษา

แผนงานการศึกษา (ต่อ)

ที่	โครงการ	เป้าหมาย (ผลผลิตของโครงการ)	งบประมาณและที่ผ่านมา					ตัวชี้วัด (KPI)	ผลที่คาดว่าจะได้รับ จะได้รับ	หน่วยงาน รับผิดชอบหลัก	
			๒๕๖๖ (บาท)	๒๕๖๗ (บาท)	๒๕๖๘ (บาท)	๒๕๖๙ (บาท)	๒๕๗๐ (บาท)				
๑๒	โครงการจัดซื้อสื่อวัสดุ การศึกษาและเครื่องเล่น พัฒนาการเด็ก	๑. เพื่อให้เด็กมีวัสดุการศึกษาและ เครื่องเล่นพัฒนาการเด็กที่เหมาะสม กับวัย	๑. จัดซื้อวัสดุการศึกษาและเครื่องเล่น สำหรับศูนย์พัฒนาเด็กเล็กทั้ง ๒ ศูนย์		๑๐๐,๐๐๐		๑๐๐,๐๐๐		๑. ระดับพัฒนาการเรียนรู้ของเด็ก ที่เหมาะสมกับวัย	๑. ศูนย์พัฒนาเด็กเล็กมีสื่อวัสดุการ ศึกษาและ เครื่องเล่นพัฒนาเด็กที่ เหมาะสมและเพียงพอต่อ การเรียนการสอน	กอง การศึกษา
๑๓	โครงการพัฒนา ปรับปรุง ซ่อมแซม อาคารเรียนและ อาคารประกอบศูนย์พัฒนา เด็กเล็ก สังกัด ทต.นาข่า	๑. เพื่ออำนวยความสะดวกให้ครูและ เด็กในการจัดการเรียนการสอน ๒. เพื่อให้เกิดความสวยงามและมี สิ่งแวดล้อมที่ดี ๓. เพื่อสร้างบรรยากาศที่ดีเพื่อส่งผลต่อ การเรียนการสอน	๑. ปรับปรุงอาคารศูนย์พัฒนาเด็กเล็ก เทศบาลตำบลนาข่า		๔๐๐,๐๐๐				๑. มีบรรยากาศที่ดีเหมาะสมต่อ การจัดการเรียนสอน	๑. ครูและเด็กได้รับ ความสะดวก ในการ จัดการเรียนการสอน ๒. มีบรรยากาศที่ดีที่ส่งผลดีต่อ การเรียน การสอน	กอง การศึกษา
๑๔	โครงการอบรมสัมมนา คณะกรรมการบริหาร ศูนย์พัฒนาเด็กเล็ก	๑. เพื่อพัฒนาศักยภาพของ คณะกรรมการบริหารศูนย์พัฒนา เด็กเล็กทั้ง ๒ แห่ง ๒. เพื่อนำองค์ความรู้ที่ได้รับมาปรับใช้ ในการพัฒนาเด็กเล็กให้มีคุณภาพ	๑. จัดอบรมสัมมนา สำหรับ คณะกรรมการบริหารศูนย์พัฒนาเด็กเล็ก ๒. ศึกษาดูงานนอกสถานที่		๑๐๐,๐๐๐		๑๐๐,๐๐๐		๑. คณะกรรมการที่เข้ารับการ อบรมมีศักยภาพมากขึ้น	๑. คณะกรรมการสถานศึกษา ศูนย์พัฒนาเด็กเล็กมีศักยภาพ ในการ ทำงาน จากการศึกษาดูงาน	กอง การศึกษา
๑๕	โครงการอุดหนุนโรงเรียน ในเขตตำบลนาข่า	๑. เพื่อสนับสนุนการจัดการศึกษา โรงเรียน ในเขตพื้นที่ ทต.นาข่า ๒. เพื่อให้เด็กได้รับการเรียนรู้ที่เหมาะสม	๑. โรงเรียนในเขตพื้นที่ ทต.นาข่า	๓๕๕,๐๐๐	๓๕๕,๐๐๐	๓๕๕,๐๐๐	๓๕๕,๐๐๐	๓๕๕,๐๐๐	๑. เด็กมีพัฒนาการเหมาะสม ตามเกณฑ์ ๒. โรงเรียนทุกแห่งได้รับการ สนับสนุน	๑. โรงเรียนในพื้นที่ได้รับการสนับสนุน การจัดการเรียนรู้ทุกแห่ง ๒. นักเรียนได้รับการเรียนรู้อย่าง เหมาะสม	กอง การศึกษา
๑๖	โครงการสนับสนุนการเข้า ของโรงเรียน ในเขตพื้นที่ ทต.นาข่า	๑. เพื่อให้การสนับสนุนการเข้าค่ายของ โรงเรียนในเขตพื้นที่ ทต.นาข่า ๒. เพื่อให้เด็กได้เรียนรู้การอยู่ร่วมกัน ในสังคมอย่างมีความสุข	๑. โรงเรียนในเขตพื้นที่ ทต.นาข่า	๑๐๐,๐๐๐	๑๐๐,๐๐๐	๑๐๐,๐๐๐	๑๐๐,๐๐๐	๑๐๐,๐๐๐	๑. ร้อยละของเด็กที่เข้าร่วมกิจกรรม ๒. โรงเรียนทุกแห่งได้รับการ สนับสนุน	๑. โรงเรียนในพื้นที่ได้รับการ การเข้าค่ายทุกแห่ง ๒. เด็กได้เรียนรู้การอยู่ร่วมกันและ อยู่ในสังคมอย่างมีความสุข	กอง การศึกษา
รวม	จำนวน ๑๖ โครงการ			๔,๕๕๐,๑๐๐	๔,๙๓๐,๑๐๐	๔,๓๓๐,๑๐๐	๔,๕๓๐,๑๐๐	๔,๓๓๐,๑๐๐			

๒.๒ กลยุทธ์ จัดกิจกรรมส่งเสริมให้ประชากรในแต่ละช่วงวัยที่ได้รับความรู้ในการดูแลสุขภาพร่างกาย

(๑) แผนงานศาสนา วัฒนธรรมและนันทนาการ

ที่	โครงการ	วัตถุประสงค์	เป้าหมาย (ผลผลิตของโครงการ)	งบประมาณและที่ผ่านมา					ตัวชี้วัด (KPI)	ผลที่คาดว่าจะได้รับ จะได้รับ	หน่วยงาน รับผิดชอบหลัก
				๒๕๖๖ (บาท)	๒๕๖๗ (บาท)	๒๕๖๘ (บาท)	๒๕๖๙ (บาท)	๒๕๗๐ (บาท)			
๑	โครงการพัฒนาทักษะด้านกีฬา แก่เด็กและเยาวชน (แผนชุมชนทุกชุมชน)	๑.เพื่อให้เด็กและเยาวชนมีทักษะทาง ด้านกีฬา รู้กฎ กติกา มารยาทในการ เล่นกีฬา ๒.เพื่อให้เกิดความสนุก สนานและสามัคคี	๑.เด็กและเยาวชนในพื้นที่ ตำบลนาข่า และพื้นที่ใกล้เคียง	๖๐,๐๐๐	๖๐,๐๐๐	๖๐,๐๐๐	๖๐,๐๐๐	๖๐,๐๐๐	๑.ร้อยละของเด็กและเยาวชนที่เข้าร่วมโครงการมีทักษะทางด้านกีฬา รู้กฎ กติกา มารยาทในการเล่น กีฬา	๑.เด็กและเยาวชนมีทักษะทางด้าน กีฬา รู้กฎ กติกา มารยาทในการ เล่นกีฬา และมีนักกีฬาอาชีพ ในเขต ทต.นาข่า	กอง การศึกษา
๒	โครงการจัดการแข่งขันกีฬา ประชาชนและเยาวชน (แผนชุมชนทุกชุมชน)	๑.เพื่อให้ประชาชนในเขตพื้นที่ตำบลนาข่า ได้ออกกำลังกายรู้จักใช้เวลาว่างให้เกิด ประโยชน์ ๒.เพื่อเป็นการส่งเสริมให้ประชาชน มีสุขภาพร่างกายที่แข็งแรง ๓.เพื่อให้เกิดความสามัคคีในชุมชน	๑.ประชาชนในเขตพื้นที่ตำบลนาข่า ทั้ง ๘ หมู่บ้าน	๑๒๐,๐๐๐	๑๒๐,๐๐๐	๑๒๐,๐๐๐	๑๒๐,๐๐๐	๑๒๐,๐๐๐	๑.ร้อยละของประชาชนที่ได้ การส่งเสริมด้านกีฬา	๑.ประชาชนมีสุขภาพอนามัยที่ แข็งแรง เกิดความสามัคคีในชุมชน	กอง การศึกษา
๓	โครงการจัดหาอุปกรณ์สำหรับ ออกกำลังกาย (แผนชุมชนทุกชุมชน)	๑.เพื่อให้ประชาชนในเขตพื้นที่ตำบลนาข่า มีอุปกรณ์การเล่นกีฬาอย่างเหมาะสม ๒.เพื่อส่งเสริมการออกกำลังกายสำหรับ ประชาชน ๓.เพื่อให้ประชาชนมีสุขภาพอนามัย ที่แข็งแรง	๑.ประชาชนในเขตพื้นที่ตำบลนาข่า	๑๐๐,๐๐๐					๑.ร้อยละของประชาชนที่ได้ การส่งเสริมด้านกีฬา	๑.ประชาชน มีอุปกรณ์การเล่นกีฬา อย่างเหมาะสม ๒.ประชาชนมีสุขภาพอนามัย ที่แข็งแรง	กอง การศึกษา
๔	โครงการสร้างสนามกีฬา ชุมชน	๑. เพื่อสร้างโอกาสในการเข้าถึง บริการทางการกีฬาและนันทนาการ ได้อย่างเสมอภาคและทั่วถึง ๒. เพื่อจัดสร้างสนามกีฬามาตรฐาน ในระดับชุมชนให้เยาวชนประชาชน ได้ใช้เป็นสถานที่เล่นออกกำลังกาย และฝึกซ้อมแข่งขันกีฬา ๓. ป้องกันปัญหาหยาเสพติด	๑. ชุมชนในเขตเทศบาล ตำบลนาข่า	-	๒,๕๐๐,๐๐๐	๒,๕๐๐,๐๐๐	-	-	๑. ประชาชนมีสนามกีฬา ออกกำลังกายอย่างสม่ำเสมอ ๒. มีสนามกีฬาที่ได้มาตรฐาน ทั่วถึงทุกหมู่บ้าน	๑. มีสนามกีฬาระดับตำบล ที่รองรับการฝึกซ้อมและจัด การแข่งขันกีฬาในระดับตำบล ๒. ท้องถิ่นและส่วนภูมิภาคมี สนามกีฬาที่ได้มาตรฐานสำหรับ ออกกำลังกายและเล่นกีฬา ๓. เด็ก เยาวชนและประชาชน ในท้องถิ่นได้รับการพัฒนา คุณภาพชีวิตด้วยการออก กำลังกายและเล่นกีฬา	กอง การศึกษา
รวม	จำนวน ๔ โครงการ			๒๘๐,๐๐๐	๒,๖๘๐,๐๐๐	๒,๖๘๐,๐๐๐	๑๘๐,๐๐๐	๑๘๐,๐๐๐			

(๒) แผนงานสาธารณสุข

ที่	โครงการ	วัตถุประสงค์	เป้าหมาย (ผลผลิตของโครงการ)	งบประมาณและที่ผ่านมา					ตัวชี้วัด (KPI)	ผลที่คาดว่าจะได้รับ จะได้รับ	หน่วยงาน รับผิดชอบหลัก
				๒๕๖๖ (บาท)	๒๕๖๗ (บาท)	๒๕๖๘ (บาท)	๒๕๖๙ (บาท)	๒๕๗๐ (บาท)			
๑	โครงการวิจัย วิจัยใส่ใสสุขภาพ	๑.เพื่อให้ความรู้ประชาชนที่มีอายุ ๑๒ ปีขึ้นไปในชุมชน ในเรื่องของการดูแลสุขภาพให้ห่างไกลจากจากโรคติดต่อและโรคไม่ติดต่อ ๒.เพื่อส่งเสริมให้ประชาชนที่มีอายุ ๑๒ ปีขึ้นไปสามารถป้องกันตนเองให้ห่างไกลจากโรคที่นำมาซึ่งสุขภาพที่ไม่ดี	๑.จัดอบรมเชิงปฏิบัติการให้ความรู้ความเข้าใจและทักษะในการป้องกันตนเองและมีพฤติกรรมที่ปลอดภัยจากโรคติดต่อและโรคไม่ติดต่อ	๒๐,๐๐๐	๒๐,๐๐๐	๒๐,๐๐๐	๒๐,๐๐๐	๒๐,๐๐๐	๑.จำนวนผู้ป่วยในกลุ่มอายุ ๒.มีช่องทางให้ข้อมูลและคำปรึกษาที่ถูกต้อง ๓.สถิติผู้ติดเชื้อรายใหม่ลดลง	๑.เยาวชนรู้วิธีป้องกันและดูแลผู้ป่วยโรคติดต่อทางเพศสัมพันธ์ได้อย่างถูกวิธี ๒.สามารถสร้างความเข้าใจเรื่องเพศเชิงบวกในกลุ่มเด็กและเยาวชน	กองสาธารณสุขและสิ่งแวดล้อม
๒	โครงการพัฒนาแกนนำภาคีเครือข่ายระดับหมู่บ้าน	๑.เพื่อเปิดเวทีให้ผู้ที่มีส่วนเกี่ยวข้องด้านสุขภาพได้มาหารือกำหนดแผนการดำเนินงานด้านสุขภาพร่วมกัน	๑.จัดอบรมเชิงปฏิบัติการให้ความรู้แก่นักชุมชนและ อสม. ทั้ง ๘ หมู่บ้าน ในการจัดทำแผนด้านสุขภาพชุมชน เพื่อใช้ป็นข้อมูลด้านสุขภาพของคนในชุมชน	๕๐,๐๐๐	๕๐,๐๐๐	๕๐,๐๐๐	๕๐,๐๐๐	๕๐,๐๐๐	๑.มีแกนนำเครือข่ายด้านสุขภาพทุกชุมชน	๑.ทุกภาคส่วนมีการระดมสมองและกำหนดแผนการดำเนินงานด้านสิ่งแวดล้อมและด้านสุขภาพรวมถึงด้านการควบคุมโรคติดต่อและไม่ติดต่อ	กองสาธารณสุขและสิ่งแวดล้อม
๓	โครงการดูยามีชีวิต	๑.เพื่อส่งเสริมให้ประชาชนมีความรู้ในการใช้สมุนไพร สรรพคุณและประโยชน์ของสมุนไพร	๑.จัดอบรมเชิงปฏิบัติการให้ความรู้เบื้องต้นเรื่องสมุนไพร ประโยชน์ในพืชสมุนไพร ๒.แบ่งกลุ่มภาคปฏิบัติในการแปรรูปสมุนไพรเป็น ผลิตภัณฑ์ต่างๆ เช่น ยาดมสมุนไพร น้ำมันไพล การทำลูกประคบสมุนไพรเป็นต้น	๕๐,๐๐๐	๕๐,๐๐๐	๕๐,๐๐๐	๕๐,๐๐๐	๕๐,๐๐๐	๑.มีการรักษาและบำบัดด้วยแพทย์แผนไทยมากขึ้น ๒.มีแกนนำด้านการดูแลสุขภาพด้วยแพทย์แผนไทย	๑.ประชาชนได้รับการบริการด้วยแพทย์แผนไทยในการบำบัดรักษาโรค เป็นอีกทางเลือกหนึ่ง รวมทั้งเป็นการส่งเสริมการนำภูมิปัญญาท้องถิ่นมาใช้ในการพึ่งพารักษาตนเองได้	กองสาธารณสุขและสิ่งแวดล้อม
๔	เงินอุดหนุนสำหรับการดำเนินงานตามแนวทางโครงการพระราชดำริด้านสาธารณสุข	๑.เพื่อสนับสนุนให้แก่ชุมชน/หมู่บ้านจัดทำโครงการตามแนวทางพระราชดำริเกี่ยวกับงานด้านสาธารณสุข	๑.อุดหนุนโครงการตามแนวทางพระราชดำริที่เกี่ยวข้องกับงานด้านสาธารณสุข ทั้ง ๘ หมู่บ้าน	๑๖๐,๐๐๐	๑๖๐,๐๐๐	๑๖๐,๐๐๐	๑๖๐,๐๐๐	๑๖๐,๐๐๐	๑.ดำเนินการได้ตามเป้าหมายที่กำหนดไว้	๑.ชุมชน/หมู่บ้านจัดทำโครงการตามแนวทางพระราชดำริเกี่ยวกับงานด้านสาธารณสุข	กองสาธารณสุขและสิ่งแวดล้อม

(๒) แผนงานสาธารณสุข (ต่อ)

ที่	โครงการ	วัตถุประสงค์	เป้าหมาย (ผลผลิตของโครงการ)	งบประมาณและที่ผ่านมา					ตัวชี้วัด (KPI)	ผลที่คาดว่าจะได้รับ จะได้รับ	หน่วยงาน รับผิดชอบหลัก
				๒๕๖๖ (บาท)	๒๕๖๗ (บาท)	๒๕๖๘ (บาท)	๒๕๖๙ (บาท)	๒๕๗๐ (บาท)			
๕	โครงการสุขภาพดี วิถีนาข้าว	๑. เพื่อส่งเสริมให้ประชาชนมี สุขภาพดี ๒. เพื่อฟื้นฟู สมรรถภาพร่างกาย ประชาชนจากภาวะเสื่อมโทรม ของร่างกาย ๓. ส่งเสริมการมีส่วนร่วมในการ จัดการสุขภาพภาคีเครือข่าย ๔. เพื่อลดภาระค่าใช้จ่ายภาครัฐ จากการรักษาพยาบาล	๑. ดำเนินการ ๘ ชุมชน ๘ นวัตกรรม ด้านสุขภาพ	๕๐,๐๐๐	๕๐,๐๐๐	๕๐,๐๐๐	๕๐,๐๐๐	๕๐,๐๐๐	๑. ในชุมชนมีนวัตกรรมด้าน สุขภาพในการส่งเสริมสุขภาพ ป้องกันโรค ตลอดจนฟื้นฟู สมรรถภาพที่สอดคล้องกับภูมิ ปัญหาท้องถิ่น ๘ นวัตกรรม	๑. ชุมชนมีสุขภาพดี ๒. อัตราการป่วยโรคเรื้อรังและ พฤติกรรมสุขภาพที่นำมาสู่โรคเรื้อรัง ลดลง ๓. ชุมชนเข้มแข็ง	กองสาธารณสุข และสิ่งแวดล้อม
๖	โครงการรณรงค์ด้าน สุขภาพและสิ่งแวดล้อม	๑. เพื่อส่งเสริมให้ประชาชนมี ความรู้และสามารถปรับเปลี่ยน พฤติกรรมสุขภาพ ๒. เพื่อจัดให้มีสิ่งแวดล้อมที่ ปลอดภัยและห่างไกลจากภัย สุขภาพที่มาจากสิ่งแวดล้อม ที่ไม่เหมาะสม ๓. เพื่อให้ประชาชนหันมาใช้ สิ่งแวดล้อมในการดำรงชีวิต	๑. จัดกิจกรรมด้านสุขภาพและ สิ่งแวดล้อมในวันสำคัญเกี่ยวกับ สิ่งแวดล้อม	๕๐,๐๐๐	๕๐,๐๐๐	๕๐,๐๐๐	๕๐,๐๐๐	๕๐,๐๐๐	๑. ประชาชนมีความรู้และหันมา ปรับเปลี่ยนพฤติกรรมสุขภาพ จากการใช้สิ่งแวดล้อมที่ดี	๑. ประชาชนให้ความตระหนักและหัน มาจัดการใช้สิ่งแวดล้อมที่ดี ๒. ประชาชนมีความรู้ ความเข้าใจใน การอนุรักษ์สิ่งแวดล้อมที่ดี ที่จะนำมาสู่ การมีสุขภาพที่ดี	กองสาธารณสุข และสิ่งแวดล้อม
๗	จ้างเหมาปฏิบัติงาน	๑. เพื่อให้งานด้านการส่งเสริมสุขภาพ งานสุขภาพิบาลสิ่งแวดล้อม ด้านการ ให้บริการสาธารณสุข งานกองทุน หลักประกันสุขภาพ งานควบคุมโรค ติดต่อ และงานอื่นๆ เป็นระเบียบ เรียบร้อยและเป็นปัจจุบัน จำนวน ๑ อัตรา	๑. เพื่อจ้างเหมางานด้านการส่งเสริม สุขภาพงานสุขภาพิบาลสิ่งแวดล้อม การให้บริการสาธารณสุข งานกองทุน หลักประกันสุขภาพ การควบคุมโรค ติดต่อ และงานอื่นๆ	๑๐๘,๐๐๐	๑๐๘,๐๐๐	๑๐๘,๐๐๐	๑๐๘,๐๐๐	๑๐๘,๐๐๐	๑. งานมีความเป็นระเบียบเรียบร้อย และเป็นปัจจุบัน	๑. ข้อมูลด้านการส่งเสริมสุขภาพ งานสุขภาพิบาลสิ่งแวดล้อม ด้านการ ให้บริการสาธารณสุข งานกองทุน หลักประกันสุขภาพ งานควบคุมโรค ติดต่อ งานจัดเก็บขนถ่ายขยะมูลฝอย งานรักษาความสะอาดต่างๆเป็น ระเบียบเรียบร้อยและเป็นปัจจุบัน	
รวม	จำนวน ๗ โครงการ			๔๘๘,๐๐๐	๔๘๘,๐๐๐	๔๘๘,๐๐๐	๔๘๘,๐๐๐	๔๘๘,๐๐๐			

๒.๓ กลยุทธ์ จัดให้มีการตรวจติดตามควบคุม ป้องกันหรือระงับโรคติดต่อไม่ให้แพร่ระบาดในชุมชนเป็นประจำทุกเดือน

(๑) แผนงานสาธารณสุข

ที่	โครงการ	วัตถุประสงค์	เป้าหมาย (ผลผลิตของโครงการ)	งบประมาณและที่ผ่านมา					ตัวชี้วัด (KPI)	ผลที่คาดว่าจะได้รับ จะได้รับ	หน่วยงาน ที่รับผิดชอบหลัก
				๒๕๖๖ (บาท)	๒๕๖๗ (บาท)	๒๕๖๘ (บาท)	๒๕๖๙ (บาท)	๒๕๗๐ (บาท)			
๑	โครงการควบคุมป้องกันโรคไข้เลือดออกและโรคอุบัติใหม่	-เพื่อควบคุมและป้องกันโรคไข้เลือดออกและโรคอุบัติใหม่ในชุมชน -เพื่อเผยแพร่ความรู้ในการป้องกันโรคไข้เลือดออกและโรคอุบัติใหม่ที่มาจากสัตว์และแมลงนำโรค	-ทำลายแหล่งเพาะพันธุ์ลูกน้ำยุงลายทั้งในสถานศึกษาและในชุมชนโดยวิธีทางกายภาพและทางเคมี -ดำเนินการออกพ่นหมอกควันในพื้นที่รับผิดชอบให้ครอบคลุมและต่อเนื่อง -จัดกิจกรรมรณรงค์สร้างความตระหนักให้ประชาชนในพื้นที่มีความรู้และรู้วิธีป้องกันโรคไข้เลือดและโรคอุบัติใหม่ที่มาจากสัตว์และแมลงนำโรค	๕๐,๐๐๐	๕๐,๐๐๐	๕๐,๐๐๐	๕๐,๐๐๐	๕๐,๐๐๐	-ประชาชนมีความรู้ ความเข้าใจในการป้องกันตนเองให้ห่างไกลจากโรคไข้เลือดออกและเรื้อรังคอบตเหม -ครัวเรือนในเขตพื้นที่เทศบาลตำบลนาข่าได้มีการทำลายแหล่งเพาะพันธุ์ยุงลายและแหล่งรังโรคที่นำมาซึ่งการเกิดโรคในชุมชน ทั้งวิธีทางกายภาพและทางเคมี -ครัวเรือนที่เกิดโรคไข้เลือดออก ได้รับการพ่นหมอกควันในระยะเวลาอันรวดเร็ว	-ประชาชนมีความรู้ ความเข้าใจในการป้องกันโรคไข้เลือดออกและโรคอุบัติใหม่และสามารถนำมาประยุกต์ใช้ในการดำเนินชีวิตประจำวันให้ห่างไกลจากโรคได้ -จำนวนลูกน้ำยุงลายในครัวเรือนและในสถานศึกษาลดลงตามเกณฑ์ของกระทรวงสาธารณสุข โดยวัดค่า HI,CI -อัตราป่วยด้วยโรคไข้เลือดออกและโรคอุบัติใหม่ลดลงเมื่อเทียบย้อนหลัง ๕ ปี	กองสาธารณสุขและสิ่งแวดล้อม
๒	โครงการพัฒนามาตรฐานสุขาภิบาลอาหาร	๑.เพื่อพัฒนามาตรฐานสุขาภิบาลในร้านอาหารและแผงลอยให้ได้มาตรฐานกรมอนามัย ๒.เพื่อพัฒนาตลาดสดและตลาดนัดเทศบาลเป็นตลาดน่าซื้อระดับดีมาตามเกณฑ์มาตรฐานของกรมอนามัย	๑.จัดอบรมให้ความรู้และแนวทางการดำเนินงานด้านสุขาภิบาลอาหารแก่แกนนำผู้รับผิดชอบที่เกี่ยวข้อง ๒.ออกตรวจร้านอาหารและแผงลอยจำหน่ายอาหารโรงอาหารในสถานศึกษา ตลาดสด ตลาดนัด เพื่อแนะนำและตรวจสอบความสะอาดของอาหาร ๓.มอบป้ายรับรองมาตรฐานอาหารสะอาด รสชาติอร่อยให้แก่ร้านอาหารและแผงลอยจำหน่ายอาหาร และสถานประกอบการอื่นๆ ที่ผ่านเกณฑ์การตรวจประเมิน	๓๐,๐๐๐	๓๐,๐๐๐	๓๐,๐๐๐	๓๐,๐๐๐	๓๐,๐๐๐	๑.ร้านอาหารและแผงลอยได้มาตรฐานทุกร้าน -ตรวจประเมินโดยใช้เกณฑ์ของกรมอนามัย ๒.ทุกร้านผ่านเกณฑ์มาตรฐานของกรมอนามัย -ตลาดสดและตลาดนัดพัฒนาเป็นตลาดสดน่าซื้อ	๑.ร้านอาหารและแผงลอย ได้มาตรฐานความปลอดภัยตามเกณฑ์มาตรฐานของกรมอนามัย ๒.ตลาดสดและตลาดนัดได้พัฒนาเป็นตลาดสดน่าซื้อ -อาหารมีคุณภาพที่ดีและสามารถป้องกันการแพร่	กองสาธารณสุขและสิ่งแวดล้อม

แผนงานสาธารณสุข (ต่อ)

ที่	โครงการ	วัตถุประสงค์	เป้าหมาย (ผลผลิตของโครงการ)	งบประมาณและที่ผ่านมา					ตัวชี้วัด (KPI)	ผลที่คาดว่าจะได้รับ จะได้รับ	หน่วยงาน ที่รับผิดชอบหลัก
				๒๕๖๖ (บาท)	๒๕๖๗ (บาท)	๒๕๖๘ (บาท)	๒๕๖๙ (บาท)	๒๕๗๐ (บาท)			
๓	โครงการสัตว์ปลอดโรค คนปลอดภัยจากโรคพิษ สุนัขบ้า	๑. เพื่อสำรวจข้อมูลจำนวนสัตว์ และชิ้นทะเบียนสัตว์ ในเขตเทศบาลตำบลนาข่า ๒. เพื่อฉีดวัคซีนพิษสุนัขบ้าให้กับ ประชากรสุนัขและแมวในพื้นที่ ๓. เพื่อคุมกำเนิดจำนวนประชากร สุนัขและแมวโดยดำเนินการ ทำหมัน	๑. สำรวจข้อมูลจำนวนสัตว์และชิ้น ทะเบียนจำนวนสัตว์ ๑. ขับเคลื่อนโครงการสัตว์ปลอดโรค คนปลอดภัยจากโรคพิษสุนัขบ้า ๓. ให้บริการฉีดวัคซีนพิษสุนัขบ้า ๔. ให้บริการทำหมันสุนัขและแมว	๓๐,๐๐๐	๓๐,๐๐๐	๓๐,๐๐๐	๓๐,๐๐๐	๓๐,๐๐๐	๑. สำรวจข้อมูลและชิ้น ทะเบียนสัตว์ได้ครบถ้วน ๒. ประชากรสุนัขและแมวที่ได้ จากการสำรวจได้รับบริการ ฉีดวัคซีนพิษสุนัขบ้า ๓. ประชากรสุนัขและแมวที่ได้ ขึ้นทะเบียนคุมกำเนิดได้รับ บริการทำหมัน	๑. มีข้อมูลทะเบียนสุนัขและแมวใน พื้นที่เพื่อควบคุมการเกิดโรคพิษ สุนัขบ้า ๒. ผู้ป่วยที่เป็นโรคพิษสุนัขบ้าใน พื้นที่เทศบาลตำบลนาข่าไม่มีหรือ ลดลงเมื่อเทียบกับอัตราการป่วย ย้อนหลัง ๕ ปี	กองสาธารณสุข และสิ่งแวดล้อม
รวม	จำนวน ๓ โครงการ			๑๑๐,๐๐๐	๑๑๐,๐๐๐	๑๑๐,๐๐๐	๑๑๐,๐๐๐	๑๑๐,๐๐๐			

๒.๕ กลยุทธ์ ให้การสงเคราะห์ผู้สูงอายุ ผู้พิการ ผู้ป่วยเอดส์หรือผู้ด้อยโอกาส ครบถ้วนทุกคน

(๑) แผนงานงบกลาง

ที่	โครงการ	วัตถุประสงค์	เป้าหมาย (ผลผลิตของโครงการ)	งบประมาณและที่ผ่านมา					ตัวชี้วัด (KPI)	ผลที่คาดว่าจะได้รับ จะได้รับ	หน่วยงาน รับผิดชอบหลัก
				๒๕๖๖ (บาท)	๒๕๖๗ (บาท)	๒๕๖๘ (บาท)	๒๕๖๙ (บาท)	๒๕๗๐ (บาท)			
๑	โครงการสร้างหลักประกันรายได้และเสริมสร้างสวัสดิการทางสังคม	๑.เพื่อช่วยเหลือผู้สูงอายุ ผู้พิการ ผู้ป่วยเอดส์ให้มีรายได้เพิ่มขึ้นและเพียงพอต่อการยังชีพ ๒.เพื่อสร้างหลักประกันรายได้แก่ผู้สูงอายุในชุมชน ๓.เพื่อสนับสนุนการเสริมสร้างสวัสดิการทางสังคมให้แก่ ผู้พิการ หรือทุพพลภาพ	๑.จ่ายเบี้ยยังชีพแก่ผู้สูงอายุที่มีอายุ ๖๐ ปีบริบูรณ์ขึ้นไปที่มีคุณสมบัติครบถ้วน และได้ขอขึ้นทะเบียนไว้กับเทศบาล ๒.จ่ายเบี้ยยังชีพแก่ผู้พิการหรือทุพพลภาพ ที่ได้รับการรับรองความพิการ และได้ขึ้นทะเบียนไว้กับเทศบาล ๓.จ่ายเบี้ยยังชีพแก่ผู้ป่วยเอดส์ที่แพทย์รับรองและทำการวินิจฉัยแล้ว	๘,๒๒๐,๐๐๐	๘,๙๔๐,๐๐๐	๙,๖๖๐,๐๐๐	๑๐,๓๘๐,๐๐๐	๑๑,๑๐๐,๐๐๐	๑.ผู้สูงอายุ ผู้ป่วยเอดส์ ผู้พิการได้รับเบี้ยยังชีพ ครบถ้วนและตรงเวลา	๑.ผู้ป่วยเอดส์ ผู้พิการ ผู้ป่วยเอด มีรายได้เพิ่มขึ้นและเพียงพอ ต่อการยังชีพ	กองสวัสดิการสังคม
รวม	จำนวน ๑ โครงการ			๙,๙๙๖,๐๐๐	๑๐,๗๖๔,๐๐๐	๑๑,๔๖๔,๐๐๐	๑๒,๒๐๔,๐๐๐	๑๒,๙๒๔,๐๐๐			

๒.๕ กลยุทธ์ ให้การสงเคราะห์ผู้สูงอายุ ผู้พิการ ผู้ป่วยเอดส์หรือผู้ด้อยโอกาส ครบถ้วนทุกคน

(๒) แผนงานสร้างความเข้มแข็งของชุมชน

ที่	โครงการ	วัตถุประสงค์	เป้าหมาย (ผลผลิตของโครงการ)	งบประมาณและที่ผ่านมา					ตัวชี้วัด (KPI)	ผลที่คาดว่าจะได้รับ จะได้รับ	หน่วยงาน ที่รับผิดชอบหลัก
				๒๕๖๖ (บาท)	๒๕๖๗ (บาท)	๒๕๖๘ (บาท)	๒๕๖๙ (บาท)	๒๕๗๐ (บาท)			
๑	โครงการเยาวชน อนุรักษ์วัฒนธรรมภูมิ ปัญญาท้องถิ่น	๑.เพื่อปลูกจิตสำนึกให้กับเด็ก เยาวชน ชุมชนรู้ถึงคุณค่าประวัติศาสตร์ วัฒนธรรมประเพณีท้องถิ่น อันจะสร้างความภาคภูมิใจหวงแหน และร่วมรักษาสืบไป	๑.เด็กนักเรียน เยาวชน ชุมชน ในเขตเทศบาลตำบลนาข่า		๕๐,๐๐๐		๕๐,๐๐๐		๑.เด็กนักเรียนเยาวชนและ ประชาชนเห็นคุณค่าวัฒนธรรม ประเพณีท้องถิ่น ๒.เกิดความหวง รักษาวัฒนธรรม ประเพณี ท้องถิ่นสืบไป	๑.เด็กนักเรียนเยาวชนและ ประชาชนร่วมกันสืบสานและ เรียนรู้วัฒนธรรมประเพณี ท้องถิ่น ๒.สร้างโอกาสให้เด็กนักเรียน เยาวชนและประชาชนได้ เรียนประวัติศาสตร์ ชุมชนและวิถีชีวิตของชุมชน	กอง สวัสดิการสังคม
๒	โครงการเตรียม ความพร้อมเข้าสู่ วัยผู้สูงอายุ	๑.เพื่อให้ผู้สูงอายุมีความรู้ความเข้าใจ เกิดความตระหนักในการดูแล สุขภาพและได้รู้จักวิธีการในการ ดูแลตนเอง	๑.ผู้สูงอายุ ๕๐-๕๙ ปี ๒.จัดอบรมให้ความรู้เรื่องการ ส่งเสริมสุขภาพผู้สูงอายุ ๓.ให้ความรู้เรื่องทักษะในการดูแล สุขภาพร่างกายของผู้สูงอายุ	๕๐,๐๐๐	๕๐,๐๐๐	๕๐,๐๐๐	๕๐,๐๐๐	๕๐,๐๐๐	๑.ผู้สูงอายุมีทักษะ ในการดูแลสุขภาพ ร่างกายของผู้สูง อายุที่เหมาะสม	๑.ผู้สูงอายุมีความรู้ความเข้าใจ สามารถดูแลสุขภาพตนเองได้ ๒.ผู้สูงอายุมีปฏิสัมพันธ์และ ตระหนักถึงความสำคัญในการ อยู่ร่วมกันภายใต้สังคม	กอง สวัสดิการสังคม
๓	โครงการการพัฒนา ศักยภาพผู้นำสตรีด้าน การจัดการสิ่งแวดล้อม อย่างยั่งยืน	๑.เพื่อกระตุ้นให้เห็นความสำคัญของ สตรีในยุคปัจจุบัน ๒.เพื่อกระตุ้นให้สตรีซึ่งเป็นปัจจัยใน การผลักดันกิจกรรมต่างๆ ได้มีส่วน ร่วมในการจัดการสิ่งแวดล้อมในชุมชน ๒.เพื่อสร้างสิ่งแวดล้อมที่ดีเริ่มตั้งแต่ ครอบครัวและนำไปสู่การจัดการ สิ่งแวดล้อมชุมชน	๑.อบรมให้ความรู้เรื่องของการ จัดการสิ่งแวดล้อมอย่างถูกวิธี ๒.ศึกษาดูงานเพื่อเพิ่มความรู้		๒๐๐,๐๐๐	๖๐,๐๐๐		๖๐,๐๐๐	๑.ผู้นำสตรีมีความเข้าใจใน เรื่องของการจัดการสิ่งแวดล้อม โดยเฉพาะเรื่องของการจัดการกา ขยะอย่างถูกต้อง	๑.กระตุ้นให้เห็นความสำคัญ ของสตรีในยุคปัจจุบัน ๒.สามารถกระตุ้นให้สตรีซึ่งเป็น ปัจจัยในการผลักดันกิจกรรม ต่างๆ ได้มีส่วนร่วมในการจัด สิ่งแวดล้อมในชุมชน ๓.สามารถสร้างสิ่งแวดล้อมที่ ดีเริ่มตั้งแต่ครอบครัวและนำไปสู่ การจัดการสิ่งแวดล้อมชุมชน	กอง สวัสดิการสังคม
๔	โครงการพัฒนาสตรี และเสริมสร้างความ เข้มแข็งของครอบครัว	๑.เพื่อสร้างความรักความเข้าใจและ ความสัมพันธ์ที่ดีระหว่างสมาชิกใน ครอบครัวและส่งเสริมการมีส่วนร่วม รับผิดชอบต่อสังคม	๑ ครั้ง/ปี ประชาชนกลุ่มสตรี ใน เขตเทศบาลตำบลนาข่า					๕๐,๐๐๐	๑. ครอบครัวร้อยละ ๘๐ มีความสัมพันธ์ที่ดีต่อกัน	๑.มีความสัมพันธ์อันดีระหว่าง สมาชิกในครอบครัวและสังคม	กอง สวัสดิการสังคม

(๒) แผนงานสร้างความเข้มแข็งของชุมชน (ต่อ)

ที่	โครงการ	วัตถุประสงค์	เป้าหมาย (ผลผลิตของโครงการ)	งบประมาณและที่ผ่านมา					ตัวชี้วัด (KPI)	ผลที่คาดว่าจะได้รับ จะได้รับ	หน่วยงาน ที่รับผิดชอบหลัก
				๒๕๖๖ (บาท)	๒๕๖๗ (บาท)	๒๕๖๘ (บาท)	๒๕๖๙ (บาท)	๒๕๗๐ (บาท)			
๕	โครงการเยี่ยมบ้าน ผู้สูงอายุ ผู้พิการ ผู้ป่วยเอดส์ ผู้ยากไร้ และผู้ด้อยโอกาส ทางสังคม	๑.เพื่อสำรวจข้อมูลผู้สูงอายุ ผู้พิการ ผู้ป่วยเอดส์ ผู้ยากไร้ และผู้ด้อยโอกาส ทางสังคมในพื้นที่ ๒.เพื่อนำข้อมูลที่ได้มาวิเคราะห์และ ส่งต่อให้หน่วยงานอื่นช่วยเหลือ	๑.สำรวจข้อมูลประชาชนในเขต เทศบาลตำบลนาข่า โดยดำเนินการ ตลอดปี ๒.นำข้อมูลมาทำการวิเคราะห์แล้ว ส่งต่อไปยังหน่วยงานอื่นให้การ ช่วยเหลือตามอำนาจหน้าที่	๕๐,๐๐๐	๕๐,๐๐๐	๕๐,๐๐๐	๕๐,๐๐๐	๕๐,๐๐๐	๑.ผู้สูงอายุ ผู้พิการ ผู้ป่วยเอดส์ ผู้ยากไร้และผู้ด้อยโอกาส ทางสังคม ร้อยละ ๘๐ ได้รับการและความช่วยเหลือ อย่างทั่วถึง	๑.ผู้สูงอายุ ผู้พิการ ผู้ป่วยเอดส์ ผู้ยากไร้และผู้ด้อยโอกาสทาง สังคมได้รับการและได้รับ ความช่วยเหลือในเบื้องต้น	กอง สวัสดิการสังคม
๖	โครงการโรงเรียนผู้สูงอายุ “โรงเรียนพลังสร้างสุข ผู้สูงอายุ”	๑.เพื่อจัดให้มีการเรียนรู้และพบปะ ของผู้สูงอายุ	๑. จัดกิจกรรมเดือนละ ๒ ครั้ง	๑๐๐,๐๐๐	๑๐๐,๐๐๐	๑๐๐,๐๐๐	๑๐๐,๐๐๐	๑๐๐,๐๐๐	๑.ผู้สูงอายุ ร้อยละ ๗๐ มีคุณภาพชีวิตที่ดีขึ้น	๑.มีการเรียนรู้และพบปะของ ผู้สูงอายุ	กอง สวัสดิการสังคม
๗	โครงการส่งเสริมอาชีพ นวดแผนไทยเพื่อสุขภาพ	๑.เพื่อผลิตบุคลากรที่มีคุณภาพแล ประสิทธิภาพในวิชาชีพให้เป็นที่ยอมรับ เพื่อเป็นการสร้างงานสร้างอาชีพให้แก่ ประชาชน	๑.จัดฝึกอบรมกลุ่มสตรีแม่บ้านหรือ ผู้ที่สนใจการนวดแผนไทย ๒.กลุ่มสตรีแม่บ้านหรือผู้สนใจ การนวดแผนไทยเพื่อสุขภาพ		๕๐,๐๐๐		๕๐,๐๐๐		๑.ผู้เข้าร่วมโครงการ สามารถนวดแผนไทย ได้อย่างถูกต้องและปลอดภัย	๑.ผู้เข้าร่วมโครงการสามารถนวด แผนไทยได้อย่างถูกต้องและ ปลอดภัยสามารถขยายผลสู่ ครอบครัวและชุมชน	กอง สวัสดิการสังคม
๘	โครงการฝึกอบรม อาชีพคนพิการ	๑.เพื่อให้คนพิการและผู้ดูแลคนพิการ มีความรู้เพิ่มขึ้นในการประกอบอาชีพ	๑.คนพิการและผู้ดูแลคนพิการใน เขตเทศบาลตำบลนาข่า	๕๐,๐๐๐		๕๐,๐๐๐		๕๐,๐๐๐	๑. ผู้พิการและผู้ดูแลคนพิการ มีความรู้ในการประกอบอาชีพ	๑.คนพิการและผู้ดูแลคนพิการมี ความรู้ความสามารถด้านการ ประกอบอาชีพเพิ่มมากขึ้น	กอง สวัสดิการสังคม
๙	โครงการส่งเสริมและ พัฒนาคนพิการ	๑.เพื่อให้คนพิการมี สุขภาพจิตที่ดีขึ้นและดำเนิน ชีวิตประจำวันอย่างปกติสุข ๒.เพื่อให้ผู้อนุบาลมีความรู้ใน การอยู่กับคนพิการและดูแล อย่างถูกวิธี	คนพิการ ผู้ดูแลหรือผู้อนุบาล ในเขตเทศบาลตำบลนาข่า	๕๐,๐๐๐	๕๐,๐๐๐	๕๐,๐๐๐	๕๐,๐๐๐	๕๐,๐๐๐	๑.ผู้อนุบาลรู้วิธีการดูแล คนพิการ ๒.คนพิการได้รับการดูแล ที่ดีขึ้น	๑.คนพิการมีสุขภาพจิตที่ ดีขึ้นและดำเนินชีวิต ประจำวันอย่างปกติสุข ๒.ผู้อนุบาลมีความรู้ในการอยู่กับ คนพิการและดูแลอย่างถูกวิธี	กอง สวัสดิการสังคม

(๒) แผนงานสร้างความเข้มแข็งของชุมชน (ต่อ)

ที่	โครงการ	วัตถุประสงค์	เป้าหมาย (ผลผลิตของโครงการ)	งบประมาณและที่ผ่านมา					ตัวชี้วัด (KPI)	ผลที่คาดว่าจะได้รับ จะได้รับ	หน่วยงาน ที่รับผิดชอบหลัก	
				๒๕๖๖ (บาท)	๒๕๖๗ (บาท)	๒๕๖๘ (บาท)	๒๕๖๙ (บาท)	๒๕๗๐ (บาท)				
๑๐	โครงการสตรีกับวิถีเศรษฐกิจพอเพียง	๑.เพื่อสร้างแกนนำสตรีกับวิถีเศรษฐกิจพอเพียงและยกย่องเชิดชูสตรีแม่บ้านดีเด่นด้านวิถีเศรษฐกิจพอเพียง ๒.เพื่อเสริมสร้างองค์ความรู้ในด้านต่างๆ ให้สตรี แม่บ้าน ๓.เพื่อการพัฒนาองค์ความรู้วิสัยทัศน์ให้เป็นแกนนำสตรีที่มีคุณภาพ	๑.จัดอบรมให้ความรู้แก่กลุ่มสตรี เรื่องการดำเนินชีวิตตามวิถีเศรษฐกิจพอเพียง ๒.ศึกษาดูงานนอกสถานที่ ณ ชุมชนต้นแบบเศรษฐกิจพอเพียง	๑๐๐,๐๐๐				๑๐๐,๐๐๐		๑.กลุ่มสตรีแม่บ้านดำเนินชีวิตประจำวันตามวิถีพอเพียง ๒.กลุ่มสตรีแม่บ้านมีความรู้ด้านต่างๆ สามารถนำไปปรับใช้ในชุมชนของตนเอง	๑.เกิดแกนนำสตรีกับวิถีเศรษฐกิจพอเพียงและยกย่องเชิดชูสตรีแม่บ้านดีเด่น ด้านวิถีเศรษฐกิจพอเพียง ๒.แกนนำสตรีมีองค์ความรู้ในด้านต่างๆและมีวิสัยทัศน์จากการอบรม สามารถนำองค์ความรู้ที่ได้รับมาถ่ายทอดให้สมาชิกกลุ่มสตรีในชุมชนได้ ส่งผลให้กลุ่มสตรีมีความ	กองสวัสดิการสังคม
๑๑	จ้างเหมาปฏิบัติงาน	๑.เพื่อให้อำเภอจัดทำฐานข้อมูลผู้สูงอายุ ผู้พิการ ผู้ป่วยเอดส์ เด็กแรกเกิด และงานอื่น เป็นปัจจุบัน	๑.จ้างเหมาปฏิบัติงานจัดทำเอกสารข้อมูลระบบสารสนเทศการจัดการฐานข้อมูลผู้สูงอายุ คนพิการ ผู้ป่วยเอดส์ เด็กแรกเกิด และงานอื่นๆ จำนวน ๑ อัตรา	๑๐๘,๐๐๐	๑๐๘,๐๐๐	๑๐๘,๐๐๐	๑๐๘,๐๐๐	๑๐๘,๐๐๐	๑.ระบบฐานข้อมูลเป็นปัจจุบัน	๑.ฐานข้อมูลผู้สูงอายุ ผู้พิการ ผู้ป่วยเอดส์ เด็กแรกเกิดและงานอื่นๆ เป็นปัจจุบัน	กองสวัสดิการสังคม	
รวม	จำนวน ๑๑ โครงการ			๕๐๘,๐๐๐	๖๕๘,๐๐๐	๔๖๘,๐๐๐	๕๕๘,๐๐๐	๕๑๘,๐๐๐				

๒.๔ กลยุทธ์ ให้การสงเคราะห์ผู้สูงอายุ ผู้พิการ ผู้ป่วยเอดส์หรือผู้ด้อยโอกาส ครบถ้วนทุกคน

(๓) แผนงานสังคมสงเคราะห์

ที่	โครงการ	วัตถุประสงค์	เป้าหมาย (ผลผลิตของโครงการ)	งบประมาณและที่ผ่านมา					ตัวชี้วัด (KPI)	ผลที่คาดว่าจะได้รับ จะได้รับ	หน่วยงาน ที่รับผิดชอบหลัก
				๒๕๖๖ (บาท)	๒๕๖๗ (บาท)	๒๕๖๘ (บาท)	๒๕๖๙ (บาท)	๒๕๗๐ (บาท)			
๑	โครงการช่วยเหลือ ประชาชนด้านการส่งเสริม และพัฒนาคุณภาพชีวิต	๑.เพื่อให้ความช่วยเหลือด้านที่อยู่อาศัย เครื่องนุ่งห่มอาหารแก่ผู้สูงอายุ ผู้พิการและผู้ยากไร้ในชุมชน	๑. ประชาชนในเขตเทศบาลตำบลบึงนาราง	๑๐๐,๐๐๐	๑๐๐,๐๐๐	๑๐๐,๐๐๐	๑๐๐,๐๐๐	๑๐๐,๐๐๐	๑.ประชาชนร้อยละ ๑๐๐ ได้รับความช่วยเหลือตามกฎหมาย	๑.ประชาชนในเทศบาลได้รับความช่วยเหลือ	กอง สวัสดิการสังคม
รวม	จำนวน ๑ โครงการ			๑๐๐,๐๐๐	๑๐๐,๐๐๐	๑๐๐,๐๐๐	๑๐๐,๐๐๐	๑๐๐,๐๐๐			

๒.๕ กลยุทธ์ ส่งเสริมสนับสนุนชุมชนให้มีการบำรุงรักษาศิลปะ จารีต ประเพณี ภูมิปัญญาและวัฒนธรรมท้องถิ่น ตามวิถีชีวิตของคนในชุมชนอย่างต่อเนื่องทุกปี

(๑) แผนงานบริหารทั่วไป

ที่	โครงการ	วัตถุประสงค์	เป้าหมาย (ผลผลิตของโครงการ)	งบประมาณและที่ผ่านมา					ตัวชี้วัด (KPI)	ผลที่คาดว่าจะได้รับ จะได้รับ	หน่วยงาน ที่รับผิดชอบหลัก
				๒๕๖๖ (บาท)	๒๕๖๗ (บาท)	๒๕๖๘ (บาท)	๒๕๖๙ (บาท)	๒๕๗๐ (บาท)			
๑	โครงการจัดงานรัฐพิธีและงานวันสำคัญของชาติ	๑.เพื่อจัดงานรัฐพิธีที่สำคัญและงานวันสำคัญของชาติ เพื่อให้ประชาชนสัการะและร่วมกิจกรรม ๒.เพื่อเข้าร่วมงานรัฐพิธีกับส่วนราชการที่จัดขึ้น	วันสำคัญของชาติที่รัฐกำหนดขึ้น เช่น วันจักรี วันฉัตรมงคล วันพืชมหาราช วันเฉลิมพระชนมพรรษาฯ ฯลฯ	๑๕๐,๐๐๐	๑๕๐,๐๐๐	๑๕๐,๐๐๐	๑๕๐,๐๐๐	๑๕๐,๐๐๐	-จำนวนครั้งที่ดำเนินการ	๑.ประชาชนได้ร่วมกิจกรรมวันสำคัญแห่งชาติ ๒.เป็นการพิทักษ์รักษาไว้ซึ่งสถาบันสำคัญของชาติ ศาสนาพระมหากษัตริย์	สำนักปลัดเทศบาล
รวม	จำนวน ๑ โครงการ			๑๕๐,๐๐๐	๑๕๐,๐๐๐	๑๕๐,๐๐๐	๑๕๐,๐๐๐	๑๕๐,๐๐๐			

๒.๕ กลยุทธ์ ส่งเสริมสนับสนุนชุมชนให้มีการบำรุงรักษาศิลปะ จารีต ประเพณี ภูมิปัญญาและวัฒนธรรมท้องถิ่น ตามวิถีชีวิตของคนในชุมชนอย่างต่อเนื่องทุกปี

(๒) แผนงานศาสนา วัฒนธรรม และนันทนาการ

ที่	โครงการ	วัตถุประสงค์	เป้าหมาย (ผลผลิตของโครงการ)	งบประมาณและที่ผ่านมา					ตัวชี้วัด (KPI)	ผลที่คาดว่าจะได้รับ จะได้รับ	หน่วยงาน ที่รับผิดชอบหลัก
				๒๕๖๖ (บาท)	๒๕๖๗ (บาท)	๒๕๖๘ (บาท)	๒๕๖๙ (บาท)	๒๕๗๐ (บาท)			
๑	โครงการส่งเสริมประเพณีและภูมิปัญญาท้องถิ่น	-เพื่อจัดขบวนแห่เข้าร่วมงานประเพณีทุ่งศรีเมืองจังหวัดอุดรธานี	๑. จัดขบวนแห่เข้าร่วมงานประเพณีทุ่งศรีเมือง ๒. อุดหนุนงานประเพณี ทุ่งศรีเมือง อ.เมืองอุดรธานี จ.อุดรธานี	๑๐,๐๐๐	๑๐,๐๐๐	๑๐,๐๐๐	๑๐,๐๐๐	๑๐,๐๐๐	๑.ร้อยละของจำนวนกิจกรรมที่ส่งเสริมประเพณีและภูมิปัญญาท้องถิ่น	๑.สามารถสืบสานประเพณีและภูมิปัญญาท้องถิ่นของจังหวัดอุดรธานี	สำนักปลัดเทศบาล
๒	โครงการจัดงานสืบสานประเพณีลอยกระทง	๑.เพื่ออนุรักษ์และสืบสานประเพณีและวัฒนธรรมท้องถิ่น	๑.จัดงานสืบสานประเพณีลอยกระทง ปีละ ๑ ครั้ง	๒๐๐,๐๐๐	๒๐๐,๐๐๐	๒๐๐,๐๐๐	๒๐๐,๐๐๐	๒๐๐,๐๐๐	๑.ทุกหมู่บ้านได้สืบสานประเพณีวัฒนธรรมท้องถิ่น	๑.ประชาชน/เยาวชนมีการอนุรักษ์สืบสานประเพณีวัฒนธรรมท้องถิ่น	กองการศึกษา
๓	โครงการจัดงานประเพณีบุญบั้งไฟ	๑.เพื่ออนุรักษ์และสืบสานวัฒนธรรมประเพณีท้องถิ่น	๑.หมู่บ้านในเขตเทศบาลตำบลนาข่า	๘๐,๐๐๐	๘๐,๐๐๐	๘๐,๐๐๐	๘๐,๐๐๐	๘๐,๐๐๐	๑.ทุกหมู่บ้านได้สืบสานวัฒนธรรมประเพณีท้องถิ่น	๑.ประชาชนมีการอนุรักษ์สืบสานประเพณีวัฒนธรรมท้องถิ่น	กองการศึกษา
๔	โครงการจัดงานประเพณีบุญมหาชาติ	๑.เพื่ออนุรักษ์และสืบสานประเพณีและวัฒนธรรมท้องถิ่น	๑.หมู่บ้านในเขตเทศบาลตำบลนาข่า	๔๘,๐๐๐	๔๘,๐๐๐	๔๘,๐๐๐	๔๘,๐๐๐	๔๘,๐๐๐	๑.ทุกหมู่บ้านได้สืบสานวัฒนธรรมประเพณีท้องถิ่น	๑.ประชาชนมีการอนุรักษ์สืบสานประเพณีวัฒนธรรมท้องถิ่น	กองการศึกษา
๕	โครงการลานบุญลานวัฒนธรรมภูมิปัญญาท้องถิ่นไทย	๑.เพื่ออนุรักษ์และสืบสานประเพณีและวัฒนธรรมท้องถิ่นของไทย	๑.จัดกิจกรรมลานบุญ ลานวัฒนธรรมฯ ปีละ ๑ ครั้ง	๒๐,๐๐๐	๒๐,๐๐๐	๒๐,๐๐๐	๒๐,๐๐๐	๒๐,๐๐๐	๑.ทุกหมู่บ้านได้สืบสานวัฒนธรรมประเพณีท้องถิ่นของไทย	๑.ประชาชนมีการอนุรักษ์สืบสานประเพณีวัฒนธรรมท้องถิ่นของไทย	กองการศึกษา
๖	โครงการส่งเสริมภูมิปัญญาท้องถิ่น	๑.เพื่ออนุรักษ์และสืบสานภูมิปัญญาท้องถิ่น	๑.จัดเก็บข้อมูลปราชญ์ชาวบ้าน ในเขตพื้นที่เทศบาลตำบลนาข่า ๒.จัดทำฐานข้อมูลภูมิปัญญาท้องถิ่น	๒๐,๐๐๐	๒๐,๐๐๐	๒๐,๐๐๐	๒๐,๐๐๐	๒๐,๐๐๐	๑.มีฐานข้อมูลปราชญ์ชาวบ้าน และภูมิปัญญาท้องถิ่น	๑.มีข้อมูลปราชญ์ชาวบ้าน ในพื้นที่เทศบาลตำบลนาข่า ๒.มีฐานข้อมูลภูมิปัญญาท้องถิ่น	กองการศึกษา
รวม	จำนวน ๗ โครงการ			๓๘๘,๐๐๐	๓๘๘,๐๐๐	๓๘๘,๐๐๐	๓๘๘,๐๐๐	๓๘๘,๐๐๐			

**รายละเอียดโครงการพัฒนา
แผนพัฒนาท้องถิ่น (พ.ศ. ๒๕๖๖ - ๒๕๗๐)
เทศบาลตำบลนาข่า อำเภอเมืองอุดรธานี จังหวัดอุดรธานี**

- ก. ยุทธศาสตร์ชาติ ๒๐ ปี ยุทธศาสตร์ที่ ๕ ด้านการสร้างการเติบโตบนคุณภาพชีวิตที่เป็นมิตรกับสิ่งแวดล้อม
- ข. แผนพัฒนาเศรษฐกิจและสังคมแห่งชาติ ฉบับที่ ๑๓ หมายความว่า ๑๐ ไทยมีเศรษฐกิจหมุนเวียนและสังคมคาร์บอนต่ำ , ๑๑ ไทยสามารถลดความเสี่ยงและผลกระทบจากภัยธรรมชาติและการเปลี่ยนแปลงสภาพภูมิอากาศ
- ค. Sustainable Development Goals : SDGs เป้าหมาย/เป้าประสงค์ที่ ๑๑ ทำให้เมืองและการตั้งถิ่นฐานของมนุษย์มีความครอบคลุม ปลอดภัย มีภูมิทัศน์ทางและยั่งยืน , ๑๓ ปฏิบัติการอย่างเร่งด่วนเพื่อต่อสู้การเปลี่ยนแปลงสภาพภูมิอากาศและผลกระทบที่เกิดขึ้น , ๑๕ ป้องกันฟื้นฟู และสนับสนุนการใช้ระบบนิเวศบนบกอย่างยั่งยืน จัดการป่าไม้อย่างยั่งยืนต่อสู้การกลายสภาพเป็นทะเลทราย หยุดการเสื่อมโทรมของที่ดินและฟื้นสภาพดิน และหยุดยั้งการสูญเสียดังกล่าวหลายทางชีวภาพ
- ง. ยุทธศาสตร์จังหวัด ยุทธศาสตร์ที่ ๕ การจัดการทรัพยากรธรรมชาติและสิ่งแวดล้อม เพื่อการใช้ประโยชน์อย่างคุ้มค่าและยั่งยืน
- จ. ยุทธศาสตร์การพัฒนาขององค์กรปกครองส่วนท้องถิ่น ในเขตจังหวัด ยุทธศาสตร์ที่ ๕ การจัดการทรัพยากรธรรมชาติและสิ่งแวดล้อมเพื่อการใช้ประโยชน์อย่างยั่งยืน
- ๓. ยุทธศาสตร์ ด้านการจัดการสิ่งแวดล้อมอย่างยั่งยืน
 - ๓.๑ กลยุทธ์ ๑ เก็บขยะมูลฝอยทุกวันไม่มีตกค้างในชุมชน , ๒ ลงทะเบียนครัวเรือนในหมู่บ้านที่เข้าร่วมคัดแยกขยะในครัวเรือน , ๓ สร้างความร่วมมือทุกภาคส่วนในการปรับปรุงภูมิทัศน์ให้เป็นระเบียบเรียบร้อยทุกชุมชน , ๔ สร้างความร่วมมือทุกภาคส่วนในการแก้ไขปัญหาที่เกิดจากมลภาวะของสิ่งแวดล้อมของชุมชน

(๑) แผนงานเคหะและชุมชน

ที่	โครงการ	วัตถุประสงค์	เป้าหมาย (ผลผลิตของโครงการ)	งบประมาณและที่ผ่านมา					ตัวชี้วัด (KPI)	ผลที่คาดว่าจะได้รับ จะได้รับ	หน่วยงาน รับผิดชอบหลัก
				๒๕๖๖ (บาท)	๒๕๖๗ (บาท)	๒๕๖๘ (บาท)	๒๕๖๙ (บาท)	๒๕๗๐ (บาท)			
๑	โครงการบ้านนี้ปลอดภัย	๑.เพื่อประชาชนรู้วิธีการคัดแยกและนำขยะกลับมาใช้ใหม่	๑.คัดเลือกหมู่บ้าน จำนวน ๑ หมู่บ้าน/ปี เข้ารับการอบรมและดำเนินการจัดการขยะที่ต้นทางและการคัดแยกขยะในชุมชน ๒.อบรมให้ความรู้การจัดการขยะทั้งขยะ ๔ ประเภท ได้แก่ ขยะทั่วไป ขยะอินทรีย์ ขยะพิษหรือขยะอันตรายและขยะรีไซเคิล ๓.อบรมเชิงปฏิบัติการการทำปุ๋ยน้ำชีวภาพที่ผลิตจากขยะอินทรีย์ ๔.อบรมเชิงปฏิบัติการการทำปุ๋ยจากการย่อยขยะอินทรีย์โดยไส้เดือนดิน ๕.การสาธิตการทำบ่อเลี้ยงไส้เดือนดินในครัวเรือนเป้าหมาย	๔๐,๐๐๐	๔๐,๐๐๐	๔๐,๐๐๐	๔๐,๐๐๐	๔๐,๐๐๐	๑.ปริมาณขยะในชุมชนที่เข้าร่วมโครงการมีขยะลดลงปีละ๒๐ตัน ๒.เกิดการคัดแยกขยะหรือนำกลับมาใช้ใหม่ได้ในชุมชนครอบคลุมทุกครัวเรือน ๓.มีครัวเรือนร่วมกิจกรรมไม่น้อยกว่าร้อยละ ๘๐	๑.ประชาชนรู้วิธีการคัดแยกขยะสามารถนำขยะกลับมาใช้ใหม่ได้พร้อมทั้งนำวัสดุเหลือใช้กลับมาได้โดยใช้หลัก ๓R	กองสาธารณสุขและสิ่งแวดล้อม

(๑) แผนงานเคหะและชุมชน (ต่อ)

ที่	โครงการ	วัตถุประสงค์	เป้าหมาย (ผลผลิตของโครงการ)	งบประมาณและที่ผ่านมา					ตัวชี้วัด (KPI)	ผลที่คาดว่าจะได้รับ จะได้รับ	หน่วยงาน รับผิดชอบหลัก
				๒๕๖๖ (บาท)	๒๕๖๗ (บาท)	๒๕๖๘ (บาท)	๒๕๖๙ (บาท)	๒๕๗๐ (บาท)			
๒	ค่าบริการในการกำจัดขยะมูลฝอยชุมชน	๑. เพื่อจ่ายเป็นค่าบริการกำจัดขยะมูลฝอยให้แก่เทศบาลนครอุดรธานี	๑. จ่ายเป็นค่าบริการกำจัดขยะมูลฝอยแก่เทศบาลนครอุดรธานี	๕๐๐,๐๐๐	๕๐๐,๐๐๐	๕๐๐,๐๐๐	๕๐๐,๐๐๐	๕๐๐,๐๐๐	๑. อดหนุนตามระเบียบฯ ๒. การกำจัดขยะมีประสิทธิภาพ	๑. มีสถานที่ทิ้งขยะที่เป็นระบบ ๒. สามารถกำจัดขยะในชุมชนได้อย่างมีประสิทธิภาพ	กองสาธารณสุขและสิ่งแวดล้อม
๓	โครงการก่อสร้างระบบสำรองน้ำใช้บ่อตื้นสิ่งปฏิกูล	๑. เพื่อรองรับน้ำใช้ในบ่อบำบัดสิ่งปฏิกูลและต้นไม้มริเวณรอบๆ ๒. เพื่อมีน้ำสำหรับทำความสะอาดรถสูบล้างสิ่งปฏิกูลเพียงพอ ๓. เพื่อมีน้ำสำรองสำหรับการดับไฟให้ประชาชนในพื้นที่	๑. ก่อสร้างถังรองน้ำพร้อมฐานรับน้ำขนาด ๒,๐๐๐ ลิตร ๒ ถึง ๑ ชุด	๑๒๐,๐๐๐					๑. มีที่เก็บสำรองน้ำพร้อมถัง ๑ ชุด	๑. บ่อบำบัดสิ่งปฏิกูลสะอาด ๒. ลดแหล่งโรคติดต่อ จากรถสิ่งปฏิกูลและรถบรรทุกขยะ ๓. ประชาชนมีความปลอดภัยในชีวิตและทรัพย์สิน	กองสาธารณสุขและสิ่งแวดล้อม
๔	โครงการติดตั้งไฟฟ้าพลังงานแสงอาทิตย์บ่อบำบัดสิ่งปฏิกูล	๑. เพื่อให้มีระบบไฟฟ้าส่องสว่างบ่อบำบัดสิ่งปฏิกูล ๒. เพื่อความปลอดภัยกับประชาชนที่อาศัยในบริเวณใกล้เคียงกับบ่อสิ่งปฏิกูล ๓. เพื่อพัฒนาบ่อบำบัดเป็นศูนย์การเรียนรู้ในการกำจัดสิ่งปฏิกูลและนวัตกรรมดินปลูกเกษตรอินทรีย์ ๔. เพื่อลดภาวะโลกร้อนจากการผลิตกระแสไฟฟ้าโดยใช้นวัตกรรมพลังงานทางเลือก	-ติดตั้งแผงพลังงานแสงอาทิตย์พร้อมชุดสำรองไฟที่บ่อบำบัดสิ่งปฏิกูลจำนวน ๑ ชุด	๓๐๐,๐๐๐					-มีระบบไฟฟ้าใช้ในบ่อบำบัดสิ่งปฏิกูลภายในอาคารจำนวน ๑ ชุด	๑. บ่อบำบัดสิ่งปฏิกูลมีระบบไฟฟ้าที่สะดวกเพียงพอในการพัฒนา นวัตกรรมจากกากสิ่งปฏิกูล ๒. มีการใช้พลังงานแสงอาทิตย์ทดแทนไฟฟ้า ลดภาวะโลกร้อนและปัญหาสิ่งแวดล้อม ๓. มีผลผลิตด้านการฟื้นฟูและบำรุงทรัพยากรดินให้ประชาชนในพื้นที่และการพาณิชย์ในอนาคต	กองสาธารณสุขและสิ่งแวดล้อม

(๑) แผนงานเคหะและชุมชน (ต่อ)

ที่	โครงการ	วัตถุประสงค์	เป้าหมาย (ผลผลิตของโครงการ)	งบประมาณและที่ผ่านมา					ตัวชี้วัด (KPI)	ผลที่คาดว่าจะได้รับ จะได้รับ	หน่วยงาน รับผิดชอบหลัก
				๒๕๖๖ (บาท)	๒๕๖๗ (บาท)	๒๕๖๘ (บาท)	๒๕๖๙ (บาท)	๒๕๗๐ (บาท)			
๕	โครงการประกวด ชุมชนน่าอยู่น่ามอง	เพื่อให้ประชาชนเกิดความรักความสามัคคีในชุมชน เกิดจิตสำนึกในการรักษาสิ่งแวดล้อมในชุมชนและครัวเรือน เพื่อให้ประชาชนตระหนัก มีจิตสำนึกในการรักษา สิ่งแวดล้อมที่เหมาะสมกับการอยู่อาศัยรักษาสุขภาพไม่ เป็นแหล่งเพาะพันธุ์ของ เชื้อโรคที่เป็นสาเหตุของ การเกิดโรคติดต่อ	๑. จัดประชุมเปิดตัวโครงการเพื่อชี้แจง ทำความเข้าใจหลักเกณฑ์การประกวด ๒. จัดกิจกรรมโดยแบ่งการประกวด ออกเป็น ๒ ประเภทคือประเภทคุ้มดีเด่น โดยคัดเลือกคุ้มต่างๆ ในชุมชนที่มี ผลการดำเนินการตามเกณฑ์ประเมิน ชุมชนละ ๑ คุ้ม รวมทั้งสิ้น ๘ คุ้ม เข้ารับรางวัลประเภทชุมชนน่าอยู่ ๓. คัดเลือกชุมชนที่มีผลการดำเนินงาน อยู่ในเกณฑ์ดีเยี่ยมจำนวน ๓ ชุมชน เข้ารับรางวัลชุมชนน่าอยู่และอีก ๕ ชุมชน ได้รับรางวัลชมเชย ออกตรวจ ประเมิน ให้คณะกรรมการออก ตรวจสอบผลการ ประกวดจำนวน ๒ รอบกิจกรรม การประกาศผลการประกวด/สรุปผลการ	๔๐,๐๐๐	๔๐,๐๐๐	๔๐,๐๐๐	๔๐,๐๐๐	๔๐,๐๐๐	-ทุกครัวเรือนรักษาความ สะอาดภายในบ้าน -มีหมู่บ้านเข้าร่วมกิจกรรม ๑๐๐% -ทุกหมู่บ้านผ่านเกณฑ์การ ประเมินระดับ ๖๐% ทุก	๑. ประชาชนในชุมชนรู้จักการ รักษาความสะอาดและจัดการ ระเบียบภายในบ้านและชุมชน สามารถป้องกันโรคติดต่อและ ลดปัญหาการเกิดโรคที่เกิดจาก สภาพความเป็นอยู่ในสิ่งแวดล้อม ที่ไม่เหมาะสมต่อการเกิดโรค เช่น โรคระบบทางเดินอาหาร โรคไข้เลือดออกและโรคระบบ ทางเดินหายใจเป็นต้น	กองสาธารณสุข และสิ่งแวดล้อม
๖	โครงการ ๑ ชุมชน ๑ ถนนสวยงาม	-เพื่อเพิ่มพื้นที่สีเขียวเป็น เป็นปอดฟอกอากาศ ของชุมชนเพื่อเพิ่มจำนวน ต้นไม้ในการเพื่อลดภาวะ โลกร้อนและรองรับเมือง Low Carbonเพื่อพัฒนา สิ่งแวดล้อมสวยงามน่าอยู่ อาศัยให้ประชาชน	-พัฒนาถนนสวย ๘ สาย	๕๐,๐๐๐	๕๐,๐๐๐	๕๐,๐๐๐	๕๐,๐๐๐	๕๐,๐๐๐	-มีถนนสวยประกอบด้วย ต้นไม้ ดอกไม้ สมุนไพร ไม้ อนุรักษ์และพันธุ์ไม้คลุมดิน ชุมชนละ ๑ เส้นทาง รวม ๘ เส้นทาง	-ชุมชนมีสภาพแวดล้อมที่สะอาด สวยงาม น่าอยู่ อาศัยมีต้นไม้ ปลูกขึ้นกับเรือนกระจกลดภาวะ โลกร้อนและเพิ่มออกซิเจนส่งผล ให้ประชาชนมีสุขภาพดีมีแหล่ง เรียนรู้และใช้ประโยชน์ด้าน สมุนไพรให้บริการประชาชน ทั่วถึง	กองสาธารณสุข และสิ่งแวดล้อม

(๑) แผนงานเคหะและชุมชน (ต่อ)

ที่	โครงการ	วัตถุประสงค์	เป้าหมาย (ผลผลิตของโครงการ)	งบประมาณและที่ผ่านมา					ตัวชี้วัด (KPI)	ผลที่คาดว่าจะได้รับ จะได้รับ	หน่วยงาน รับผิดชอบหลัก
				๒๕๖๖ (บาท)	๒๕๖๗ (บาท)	๒๕๖๘ (บาท)	๒๕๖๙ (บาท)	๒๕๗๐ (บาท)			
๗	จ้างเหมาปฏิบัติงาน	๑..เพื่อให้การบริการกำจัด จัดเก็บขยะมูลฝอยในพื้นที่ ไม่ตกค้าง ๒.เพื่อรักษาความสะอาดใน พื้นที่ต่างๆ ๓.เพื่อกำจัดแมลงที่เป็นพาหะ นำโรค	จ้างเหมาปฏิบัติงานด้านการกำจัด ขนถ่าย ขยะมูลฝอยในพื้นที่ จำนวน ๑๒ อัตราร	๑,๒๙๖,๐๐๐	๑,๒๙๖,๐๐๐	๑,๒๙๖,๐๐๐	๑,๒๙๖,๐๐๐	๑,๒๙๖,๐๐๐	ขยะมูลฝอยในพื้นที่ไม่ตกค้าง	การบริการกำจัด จัดเก็บขนถ่ายขยะ มูลฝอยในพื้นที่ ไม่ตกค้าง สามารถกำจัดแมลงที่เป็นพาหะ นำโรคต่างๆ	กองสาธารณสุข และสิ่งแวดล้อม
๘	โครงการจัดซื้อรถบรรทุก ขยะมูลฝอย ขนาด ๖ ตัน ๖ ล้อ ปริมาตรกระบอ สูบไม่ต่ำกว่า ๖,๐๐๐ ซีซี แบบอัดท้าย	๑. เพื่อใช้สำหรับการออก ปฏิบัติงานเก็บขยะมูลฝอย ในเขตเทศบาลตำบลนาข่า ๒. เพื่อเพิ่มประสิทธิภาพ ในการปฏิบัติงานเก็บ ขนขยะมูลฝอยไม่มีขยะ ตกค้างในชุมชน ๓. ทดแทนของเก่าที่มีอายุ การใช้งานเกิน ๑๐ ปี ๔. สิ้นเปลืองงบประมาณ ในการดูแลรักษา	๑. จัดซื้อรถบรรทุกขยะมูลฝอยแบบ อัดท้าย ขนาด ๖ ตัน ๖ ล้อ ปริมาตร กระบอสูบไม่น้อยกว่า ๖,๐๐๐ ซีซี หรือกำลังเครื่องยนต์สูงสุดไม่ต่ำกว่า ๑๗๐ กิโลวัตต์/๒๔๐ แรงม้า	-	๒,๕๐๐,๐๐๐	๒,๕๐๐,๐๐๐	-	-	๑. เพื่อประสิทธิภาพในการ จัดเก็บขยะมูลฝอย ๒. ลดปริมาณขยะตกค้าง ที่มีอยู่ในชุมชน ซึ่งนำมา ให้เกิดแหล่งเพาะพันธุ์เชื้อโรค	๑. ลดปริมาณขยะที่ตกค้าง ในชุมชน ๒. ไม่เกิดแหล่งเชื้อโรคที่ มาจากขยะมูลฝอย ๓. ลดปัญหาข้อร้องเรียนที่ เกิดจากขยะมูลฝอย ได้แก่ เหตุรำคาญจากกลิ่นเหม็น	กองสาธารณสุข และสิ่งแวดล้อม
รวม	จำนวน ๘ โครงการ			๒,๓๔๖,๐๐๐	๒,๔๒๖,๐๐๐	๒,๔๒๖,๐๐๐	๑,๙๒๖,๐๐๐	๑,๙๒๖,๐๐๐			

๓.๒ กลยุทธ์ สร้างความร่วมมือทุกภาคส่วนในการปรับปรุงภูมิทัศน์ให้เป็นระเบียบทุกชุมชน

(๑) แผนงานการเกษตร

ที่	โครงการ	วัตถุประสงค์	เป้าหมาย (ผลผลิตของโครงการ)	งบประมาณและที่ผ่านมา					ตัวชี้วัด (KPI)	ผลที่คาดว่าจะได้รับ จะได้รับ	หน่วยงาน รับผิดชอบหลัก
				๒๕๖๖ (บาท)	๒๕๖๗ (บาท)	๒๕๖๘ (บาท)	๒๕๖๙ (บาท)	๒๕๗ (บาท)			
๑	โครงการ ๑ ฝน ๑ ต้น นาข้าวเขียวด้วยมือและ ใจเรา	๑. เพื่อเพิ่มพื้นที่สีเขียวและ ปลูกต้นไม้ในที่สาธารณะ และเพื่อเป็นการอนุรักษ์ สิ่งแวดล้อม	๑. ปลูกต้นไม้เพื่อการท่องเที่ยว ๒. ปลูกต้นไม้เศรษฐกิจ ๓. ปลูกต้นไม้ในที่สาธารณะ ของชุมชน วัด โรงเรียน และสถานที่ราชการ	๓๐,๐๐๐	๓๐,๐๐๐	๓๐,๐๐๐	๓๐,๐๐๐	๓๐,๐๐๐	๑. จำนวนต้นไม้ที่ปลูกและ อยู่รอดเพื่อเพิ่มพื้นที่สีเขียว ๒. มีกิจกรรมรณรงค์ปลูกต้นไม้ และอนุรักษ์ทรัพยากร ธรรมชาติและสิ่งแวดล้อม โครงการปลูกหญ้า	๑. เพิ่มพื้นที่สีเขียวมากขึ้น โดยการให้ชุมชนเข้ามา มีส่วนร่วมอนุรักษ์	กองสาธารณสุข และสิ่งแวดล้อม
๒	โครงการปลูกหญ้าแฝก	๑. เพื่อป้องกันการพังทลาย ของดิน ตามแนวตลิ่งลำ ห้วยหนอง และพื้นที่ สาธารณะ	๑. จัดอบรมให้ความรู้ในการ ปลูกหญ้าแฝกแก่ประชาชน	๒๐,๐๐๐	๒๐,๐๐๐	๒๐,๐๐๐	๒๐,๐๐๐	๒๐,๐๐๐	๑. จำนวนหญ้าแฝกที่อยู่รอด เพื่อป้องกันการพังทลาย ของดินมีกิจกรรมการปลูก หญ้าแฝกในพื้นที่สาธารณะ ทั้ง ๘ หมู่บ้าน	๑. ลดการพังทลายของดิน ตามแนวตลิ่งลำห้วย หนอง และพื้นที่สาธารณะโดยให้ ชุมชนเข้ามามีส่วนร่วม ในการป้องกัน รักษา สภาพทรัพยากรธรรมชาติ สิ่งแวดล้อม	กองสาธารณสุข และสิ่งแวดล้อม
๓	โครงการอนุรักษ์ พันธุกรรมพืช	๑. เพื่อสร้างความเข้าใจและ ทำให้ตระหนักถึงความ สำคัญของพันธุกรรมพืช ต่างๆที่มีอยู่ในประเทศไทย ๒. เพื่อให้เกิดกิจกรรมที่มี การร่วมคิด ร่วมปฏิบัติที่ นำผลประโยชน์มาถึงคนใน ชุมชน-จัดทำระบบข้อมูล พันธุกรรมพืชให้แพร่หลาย สามารถสื่อถึงกันได้ทั่วถึง ชุมชน	๑. ชุมชนในพื้นที่เทศบาลตำบลนาข่า ทั้ง ๘ หมู่บ้าน	๕๐,๐๐๐	๕๐,๐๐๐	๕๐,๐๐๐	๕๐,๐๐๐	๕๐,๐๐๐	๑. ชุมชนมีการสำรวจและจัดทำ ข้อมูลอนุรักษ์พันธุกรรมพืช ท้องถิ่น	๑. ประชาชนมีความรู้ความ เข้าใจถึงพันธุกรรมพืชต่างๆ มีระบบฐานข้อมูลพันธุกรรม พืชมีการอนุรักษ์และพัฒนา พันธุกรรมพืช	กองสาธารณสุข และสิ่งแวดล้อม

(๑) แผนงานการเกษตร (ต่อ)

ที่	โครงการ	วัตถุประสงค์	เป้าหมาย (ผลผลิตของโครงการ)	งบประมาณและที่ผ่านมา					ตัวชี้วัด (KPI)	ผลที่คาดว่าจะได้รับ จะได้รับ	หน่วยงาน รับผิดชอบหลัก
				๒๕๖๖ (บาท)	๒๕๖๗ (บาท)	๒๕๖๘ (บาท)	๒๕๖๙ (บาท)	๒๕๗ (บาท)			
๔	โครงการตลาดนัดสีเขียว	-เพื่อให้มีสถานที่รองรับ ผลิตภัณฑ์ปลอดสารเคมีจาก ชุมชน -เพื่อให้คนในชุมชนหันมา ปลูกพืชผักการเกษตรปลอด สารเคมี -เพื่อสร้างรายได้ให้คนใน ชุมชนเพื่อให้คนในชุมชนได้รู้ และตระหนักในการใช้ปุ๋ย ชีวภาพแทนการใช้ปุ๋ยเคมี	-มีการจัดตั้งตลาดนัดสีเขียวในพื้นที่ เทศบาลตำบลนาข่า	๕๐,๐๐๐	๕๐,๐๐๐	๕๐,๐๐๐	๕๐,๐๐๐	๕๐,๐๐๐	-มีตลาดนัดสีเขียวในพื้นที่ เทศบาลตำบลนาข่า -ประชาชนที่เข้าร่วมโครงการ ผ่านการตรวจสอบสารเคมีในเลือด -ผลิตภัณฑ์ที่นำมาจำหน่าย ปลอดสารเคมี	-ประชาชนในเขตพื้นที่เทศบาล หันมาใช้ปุ๋ยชีวภาพในการทำ การเกษตร -ประชาชนมีรายได้จากการ เข้าร่วมตลาดนัดสีเขียว -มีตลาดนัดสีเขียวในพื้นที่	กองสาธารณสุข และสิ่งแวดล้อม
รวม	จำนวน ๔ โครงการ			๑๕๐,๐๐๐	๑๕๐,๐๐๐	๑๕๐,๐๐๐	๑๕๐,๐๐๐	๑๕๐,๐๐๐			

รายละเอียดโครงการพัฒนา
แผนพัฒนาท้องถิ่น (พ.ศ. ๒๕๖๖ - ๒๕๗๐)
เทศบาลตำบลนาข่า อำเภอเมืองอุดรธานี จังหวัดอุดรธานี

- ก. ยุทธศาสตร์ชาติ ๒๐ ปี ยุทธศาสตร์ที่ ๔ ด้านการสร้างโอกาสและความเสมอภาคทางสังคม
- ข. แผนพัฒนาเศรษฐกิจและสังคมแห่งชาติ ฉบับที่ ๑๓ หมายความว่า ๙ ไทยมีความยากจนข้ามรุ่นลดลง และมีความคุ้มครองทางสังคมที่เพียงพอเหมาะสม
- ค. Sustainable Development Goals : SDGs เป้าหมาย/เป้าประสงค์ที่ ๖ สร้างหลักประกันว่าจะมีการจัดการน้ำและสุขอนามัยสำหรับทุกคนและมีการบริหารจัดการที่ยั่งยืน , ๘ ส่งเสริมการเติบโตทางเศรษฐกิจที่ต่อเนื่อง ครอบคลุม และยั่งยืน การจ้างงานเต็มที่มีผลผลิตภาพ และการมีงานที่เหมาะสมสำหรับทุกคน , ๑๒ สร้างหลักประกันให้มีรูปแบบการผลิตและการบริโภคที่ยั่งยืน
- ง. ยุทธศาสตร์จังหวัด ยุทธศาสตร์ที่ ๒ การส่งเสริมและยกระดับการผลิตและการตลาดสินค้าเกษตรเพื่อเพิ่มขีดความสามารถในการแข่งขันและความมั่นคงของเศรษฐกิจฐานราก
- จ. ยุทธศาสตร์การพัฒนาขององค์กรปกครองส่วนท้องถิ่น ในเขตจังหวัด ยุทธศาสตร์ที่ ๑ การพัฒนาศักยภาพการค้าการลงทุนเพื่อเพิ่มขีดความสามารถในการแข่งขันในอนุภาคลุ่มน้ำโขง , ๒ การส่งเสริมการพัฒนาเกษตรอุตสาหกรรม ยกระดับมาตรฐานการผลิตสินค้าเกษตรปลอดภัยและเกษตรอินทรีย์
- ๔. ยุทธศาสตร์ ด้านเศรษฐกิจ
 - ๔.๑ กลยุทธ์ ๑ ส่งเสริม สนับสนุน พัฒนากิจกรรม องค์กรความรู้เรื่องอาชีพด้านต่างๆแก่ผู้ว่างงานและผู้สนใจ , ๒ ยกระดับผลผลิต ผลผลิตภัณฑ์ของชุมชนให้มีมูลค่าเพิ่มขึ้น , ๓ ส่งเสริมและสนับสนุนประชาชนให้มีการรวมกลุ่ม เพื่อการจัดการด้านอาชีพและการจำหน่าย

(๑) แผนงานสร้างความเข้มแข็งของชุมชน

ที่	โครงการ	วัตถุประสงค์	เป้าหมาย (ผลผลิตของโครงการ)	งบประมาณและที่ผ่านมา					ตัวชี้วัด (KPI)	ผลที่คาดว่าจะได้รับ	หน่วยงาน รับผิดชอบหลัก
				๒๕๖๖ (บาท)	๒๕๖๗ (บาท)	๒๕๖๘ (บาท)	๒๕๖๙ (บาท)	๒๕๗๐ (บาท)			
๑	โครงการส่งเสริมการจำหน่ายสินค้า/ผลิตภัณฑ์ชุมชน	๑. เพื่อส่งเสริมให้กลุ่มเกษตรกรมีโอกาสทางเลือกในการพัฒนาคุณภาพและการจำหน่ายผลิตผลทางการเกษตร ๒. เพื่อส่งเสริมให้กลุ่มอาชีพได้รับการพัฒนาคุณภาพผลิตภัณฑ์และเพิ่มช่องทางการจำหน่ายให้มากขึ้น	๑. พัฒนาคุณภาพพืชผลการเกษตรและผลิตภัณฑ์ชุมชนให้ได้มาตรฐาน ๒. หาพื้นที่หรือช่องทางการจำหน่ายผลิตผล/ผลิตภัณฑ์ชุมชน ๓. การใช้ช่องทางการจำหน่ายออนไลน์	๑๐๐,๐๐๐	๑๐๐,๐๐๐	๑๐๐,๐๐๐	๑๐๐,๐๐๐	๑๐๐,๐๐๐	๑.กลุ่มเกษตรกร/กลุ่มอาชีพพัฒนาคุณภาพผลผลิตทางการเกษตรและผลิตภัณฑ์ชุมชนได้มาตรฐาน ๒. มีพื้นที่และช่องทางการจำหน่ายผลผลิต/ผลิตภัณฑ์ชุมชนที่หลากหลายมากขึ้น	๑.พัฒนาคุณภาพพืชผลการเกษตรและผลิตภัณฑ์ชุมชนให้ได้มาตรฐาน ๒. มีพื้นที่หรือช่องทางการจำหน่ายผลิตผล/ผลิตภัณฑ์ชุมชน ๓. มีใช้ช่องทางการจำหน่ายออนไลน์	กองสวัสดิการสังคม

แผนงานสร้างความเข้มแข็งของชุมชน (ต่อ)

ที่	โครงการ	วัตถุประสงค์	เป้าหมาย (ผลผลิตของโครงการ)	งบประมาณและที่ผ่านมา					ตัวชี้วัด (KPI)	ผลที่คาดว่าจะได้รับ จะได้รับ	หน่วยงาน รับผิดชอบหลัก
				๒๕๖๖ (บาท)	๒๕๖๗ (บาท)	๒๕๖๘ (บาท)	๒๕๖๙ (บาท)	๒๕๗๐ (บาท)			
๒	โครงการส่งเสริมและพัฒนาผลิตภัณฑ์ชุมชนเพื่อยกระดับเศรษฐกิจฐานราก	๑. เพื่อส่งเสริมผลิตภัณฑ์ชุมชน/กลุ่มอาชีพ/กลุ่มผู้ประกอบการสินค้า OTOP มีความรู้ความเข้าใจในการพัฒนาคุณภาพและรูปแบบการบรรจุภัณฑ์และนำมาประยุกต์ใช้กับผลิตภัณฑ์ของตนเองได้อย่างเหมาะสม ๒. เพื่อส่งเสริมการใช้ความรู้ทางด้านเทคโนโลยีเพื่อเป็นช่องทางการตลาดได้อย่างเหมาะสมสามารถเข้าถึงผลิตภัณฑ์ได้อย่างหลากหลาย	๑. จัดฝึกอบรมให้ความรู้แก่ผู้ผลิตผลิตภัณฑ์ชุมชน กลุ่มอาชีพผู้ประกอบการสินค้า OTOP ประชาชนทั่วไปในการพัฒนาคุณภาพและรูปแบบการบรรจุภัณฑ์		๗๐,๐๐๐	๗๐,๐๐๐	๗๐,๐๐๐		๑. ผู้ผลิตผลิตภัณฑ์ชุมชน กลุ่มอาชีพผู้ประกอบการสินค้า OTOP ประชาชนทั่วไปสามารถ พัฒนาคุณภาพผลิตภัณฑ์และรูปแบบบรรจุภัณฑ์ได้อย่างเหมาะสมต่อความต้องการของผู้บริโภค	๑. ผู้ผลิต ผลิตภัณฑ์ชุมชน/กลุ่มอาชีพ /กลุ่มผู้ประกอบการสินค้า OTOP และประชาชนทั่วไปมีความรู้ความเข้าใจในการพัฒนาคุณภาพและรูปแบบการบรรจุภัณฑ์และนำมาประยุกต์ใช้กับผลิตภัณฑ์ของตนเองได้อย่างเหมาะสม ๒. ผู้ผลิต ผลิตภัณฑ์/กลุ่มอาชีพ /กลุ่มผู้ประกอบการสินค้า OTOP ได้รับการส่งเสริมใช้ความรู้ทางเสริมใช้ความรู้ทางด้านเทคโนโลยีเพื่อเป็นช่องทางการตลาดในการดำเนินธุรกิจได้อย่างเหมาะสม ตอบสนองต่อความต้องการของผู้บริโภคได้อย่างรวดเร็ว	กองสวัสดิการสังคม

๔.๒ กลยุทธ์ ส่งเสริมและสนับสนุนประชาชนให้มีการรวมกลุ่มเพื่อการจัดการด้านอาชีพและการจำหน่าย

(๑) แผนงานการเกษตร

ที่	โครงการ	วัตถุประสงค์	เป้าหมาย (ผลผลิตของโครงการ)	งบประมาณและที่ผ่านมา					ตัวชี้วัด (KPI)	ผลที่คาดว่าจะได้รับ จะได้รับ	หน่วยงาน ที่รับผิดชอบหลัก
				๒๕๖๖ (บาท)	๒๕๖๗ (บาท)	๒๕๖๘ (บาท)	๒๕๖๙ (บาท)	๒๕๗๐ (บาท)			
๑	โครงการส่งเสริมการเพาะปลูกพืชอายุสั้นหลังฤดูเก็บเกี่ยว	๑.เพื่อปรับปรุงดินให้มีคุณภาพหลังฤดูเก็บเกี่ยว โดยปลูกพืชตระกูลถั่วเป็นต้น ๒.เพื่อเพิ่มอินทรีย์วัตถุในดิน ๓.เพื่อให้เกษตรกรใช้เวลาว่างให้เกิดประโยชน์	จัดฝึกอบรมเกษตรกร ในการเพิ่มทักษะการปลูกพืชอายุสั้นหลังฤดูเก็บเกี่ยวให้เกษตรกรทั้ง๘ ชุมชนตามความต้องการของแต่ละรุ่น	๕๐,๐๐๐	๕๐,๐๐๐	๕๐,๐๐๐	๕๐,๐๐๐	๕๐,๐๐๐	๑.เกษตรกรมีผลผลิตออกจำหน่ายหลังฤดูเก็บเกี่ยว ๒.ดินมีคุณภาพดีขึ้นหลังเก็บเกี่ยวผลผลิตพืชอายุสั้น	๑.ดินในบริเวณปลูกพืชตระกูลถั่วที่เก็บเกี่ยวผลผลิตแล้วและไถกลบมีอินทรีย์วัตถุในดิน ๒.เกษตรกรนำผลผลิตที่รับจากการทำการ	กอง สวัสดิการสังคม
๒	โครงการส่งเสริมและพัฒนาการเลี้ยงสัตว์เพื่อเป็นแหล่งอาหารตามวิถีเศรษฐกิจพอเพียง	เพื่อส่งเสริมให้ประชาชนเลี้ยงสัตว์ไว้เพื่อการยังชีพได้เป็นแหล่งอาหาร	๑.ประชาชนผู้มีความสนใจในการเลี้ยงโค สุนัข สัตว์ปีก ฯลฯ ๒.เพื่อการบริโภคเหลือค้อยขาย	๕๐,๐๐๐		๕๐,๐๐๐		๕๐,๐๐๐	๑.เกษตรกรที่เข้าร่วมโครงการมีรายได้เพิ่มขึ้นมีอาชีพที่มั่นคง ๒.เกษตรกรนำวัสดุเหลือใช้จากเกษตรมาเลี้ยงสัตว์ตามแนวเศรษฐกิจพอเพียง ๓.เกษตรกรนำมูลสัตว์มาเป็นปุ๋ยเพื่อรักษาสิ่งแวดล้อม	๑.เกษตรกรที่เข้าร่วมโครงการมีรายได้เพิ่มขึ้น ๒.เกษตรกรอนุรักษ์สัตว์พื้นเมืองในท้องถิ่น เช่นไก่พื้นเมืองมากขึ้น ๓.เกษตรกรใช้ชีวิตตามแนวปรัชญาเศรษฐกิจพอเพียง	กอง สวัสดิการสังคม
๓	โครงการส่งเสริมเกษตรทางเลือก	๑.เพื่อให้กลุ่มเกษตรกรทำการเกษตรอีกแบบหนึ่งที่ไม่ใช่เกษตรเคมีที่ใช้กันอยู่ในปัจจุบันเป็นการทำการเกษตรที่เน้นการใช้ปุ๋ย หมัก ปุ๋ยคอก และวัสดุคลุม ดินการผสมผสานการปลูกพืชและสัตว์ ๒.เจ้าหน้าที่สมาชิกสภา	๑.เจ้าหน้าที่สมาชิกสภา คณะผู้บริหารฯ สมาชิกกลุ่มเกษตรกร และประชาชนที่สนใจการเกษตรทางเลือกใหม่ ๒.ศึกษาดูงาน	๑๕๐,๐๐๐		๕๐,๐๐๐		๕๐,๐๐๐	๑.ประชาชนโดยทั่วไปหรือเกษตรกรมีการเกษตรทางเลือกใหม่มาประยุกต์ใช้ในชีวิตประจำวัน	๑.เกิดการกระบวนการเรียนรู้เรื่องเกี่ยวกับการทำเกษตรทางเลือกใหม่ๆ เกิดความรู้ความเข้าใจและกระแสสนับสนุนเกี่ยวกับการทำเกษตรผสมผสานเกษตรทางเลือกเกษตรอินทรีย์และเกษตรทฤษฎีใหม่ ๒.เกิดการพัฒนาและสร้างคนที่มีความรู้ความเข้าใจ	กอง สวัสดิการสังคม

๔.๒ กลยุทธ์ ส่งเสริมและสนับสนุนประชาชนให้มีการรวมกลุ่มเพื่อการจัดการด้านอาชีพและการจำหน่าย

(๑) แผนงานการเกษตร (ต่อ)

ที่	โครงการ	วัตถุประสงค์	เป้าหมาย (ผลผลิตของโครงการ)	งบประมาณและที่ผ่านมา					ตัวชี้วัด (KPI)	ผลที่คาดว่าจะได้รับ จะได้รับ	หน่วยงาน ที่รับผิดชอบหลัก
				๒๕๖๖ (บาท)	๒๕๖๗ (บาท)	๒๕๖๘ (บาท)	๒๕๖๙ (บาท)	๒๕๗๐ (บาท)			
๔	โครงการส่งเสริมปลูกผัก ปลอดภัยสู่สุขภาพชุมชน	เทศบาลตำบลนาข่ามีการนำ แนวทางการทำเกษตร ทางเลือกใหม่ๆ มาประยุกต์ ใช้ในชีวิตประจำวันได้	๑.อบรมให้ความรู้เรื่อง การปลูกผักปลอดภัยสู่ สุขภาพชุมชน		๕๐,๐๐๐		๕๐,๐๐๐		๑.กลุ่มเป้าหมายมีความรู้ เรื่องการปลูกผักปลอดภัยสู่ สุขภาพและสามารถนำความรู้ ที่ได้รับไปใช้ในการดำรง ชีวิตต่อไป	๑.ประชาชนกลุ่มเป้าหมาย มีความรู้เรื่องการปลูกผัก เพื่อสุขภาพ ๒.ประชาชนกลุ่มเป้าหมาย สามารถนำความรู้ที่ได้ไปใช้ ในการพัฒนาและใช้ในการ ดำรงชีวิตต่อไปได้	กอง สวัสดิการสังคม
๕	โครงการสร้างพื้นที่ ต้นแบบตามหลักปรัชญา เศรษฐกิจพอเพียงและ เกษตรทฤษฎีใหม่ ประยุกต์ สู่ "โคก หนอง นา โมเดล"	๑.เพื่อส่งเสริมการเรียนรู้การ น้อมนำหลักปรัชญาของเศรษฐกิจ พอเพียงประยุกต์สู่การปฏิบัติ ในรูปแบบ โคก หนอง นา โมเดล ๒.เพื่อพัฒนาพื้นที่เรียนรู้ ชุมชนต้นแบบ"โคก หนอง นา โมเดล" ตามหลัก ปรัชญา ของเศรษฐกิจพอเพียงระดับ ตำบลและระดับครัวเรือน ๓.เพื่อฟื้นฟูเศรษฐกิจท้องถิ่น และชุมชนผ่านการสร้างงาน สร้างรายได้ให้แก่เกษตรกร	๑.หมู่บ้านได้รับความรู้การพัฒนา ตามหลักปรัชญาของเศรษฐกิจ พอเพียง	๕๐,๐๐๐	๕๐,๐๐๐	๕๐,๐๐๐	๕๐,๐๐๐	๕๐,๐๐๐	๑.หมู่บ้านได้รับการพัฒนา พื้นที่ให้มีแหล่งเรียนรู้ กันของชุมชน ๒.ฟื้นฟูเศรษฐกิจท้องถิ่น และชุมชนผ่านการสร้างงาน สร้างรายได้ให้แก่เกษตรกร	๑.หมู่บ้านได้รับการพัฒนา พื้นที่ให้มีแหล่งเรียนรู้ร่วมกัน ของชุมชน	กอง สวัสดิการสังคม
รวม	จำนวน ๕ โครงการ			๓๐๐,๐๐๐	๑๕๐,๐๐๐	๒๐๐,๐๐๐	๑๕๐,๐๐๐	๒๐๐,๐๐๐			

๔.๓ กลยุทธ์ ขอความร่วมมือทุกภาคส่วนเข้ามามีส่วนร่วมในการพัฒนาแหล่งท่องเที่ยว

(๑) แผนงานการศาสนา วัฒนธรรมและนันทนาการ

ที่	โครงการ	วัตถุประสงค์	เป้าหมาย (ผลผลิตของโครงการ)	งบประมาณและที่ผ่านมา					ตัวชี้วัด (KPI)	ผลที่คาดว่าจะได้รับ จะได้รับ	หน่วยงาน ที่รับผิดชอบหลัก
				๒๕๖๖ (บาท)	๒๕๖๗ (บาท)	๒๕๖๘ (บาท)	๒๕๖๙ (บาท)	๒๕๗๐ (บาท)			
๑	โครงการปรับปรุงภูมิทัศน์แหล่งท่องเที่ยว	๑.เพื่อสร้างภาพลักษณ์แก่แหล่งท่องเที่ยวต่างๆ ในพื้นที่	-ปรับปรุงภูมิทัศน์ถนนเข้าสู่แหล่งท่องเที่ยวต่างๆ ในพื้นที่เทศบาลตำบลนาข่า	๑๐๐,๐๐๐	๑๐๐,๐๐๐	๑๐๐,๐๐๐	๑๐๐,๐๐๐	๑๐๐,๐๐๐	๑.ความพึงพอใจของประชาชนในท้องถิ่นและนักท่องเที่ยว	๑.สร้างการอนุรักษ์ธรรมชาติ ๒.ดึงดูดนักท่องเที่ยว ๓.สร้างรายได้จากการท่องเที่ยวให้ชุมชน	สำนักปลัดเทศบาล
๒	โครงการออนซอนวิถีอีสานสืบสานผ้าไหมมัดขิดบ้านนาข่า	๑.เพื่อส่งเสริมการท่องเที่ยวตลาดผ้า และอนุรักษ์ภูมิปัญญาด้านการทอผ้าพื้นเมืองและสร้างรายได้ให้แก่ชุมชน ๒.สืบสานประเพณีออกพรรษา	๑.จัดกิจกรรมส่งเสริมการท่องเที่ยวตลาดผ้าและกิจกรรมสร้างดีให้แก่ชุมชน ๒.จัดกิจกรรมประเพณีออกพรรษา	๑๕๐,๐๐๐	๑๕๐,๐๐๐	๑๕๐,๐๐๐	๑๕๐,๐๐๐	๑๕๐,๐๐๐	๑.ร้อยละของจำนวนกิจกรรมที่ดำเนินการ	๑.ทำให้ตลาดผ้าเป็นที่รู้จักกันอย่างกว้างขวาง ๒.อนุรักษ์ภูมิปัญญาท้องถิ่นและผลิตภัณฑ์ชุมชนพร้อมทั้งสร้างรายได้ให้แก่ชุมชน	สำนักปลัดเทศบาล
รวม	จำนวน ๒ โครงการ			๒๕๐,๐๐๐	๒๕๐,๐๐๐	๒๕๐,๐๐๐	๒๕๐,๐๐๐	๒๕๐,๐๐๐			

รายละเอียดโครงการพัฒนา
แผนพัฒนาท้องถิ่น (พ.ศ. ๒๕๖๖ - ๒๕๗๐)
เทศบาลตำบลนาข่า อำเภอเมืองอุดรธานี จังหวัดอุดรธานี

- ก. ยุทธศาสตร์ชาติ ๒๐ ปี ยุทธศาสตร์ที่ ๑ ด้านความมั่นคง
- ข. แผนพัฒนาเศรษฐกิจและสังคมแห่งชาติ ฉบับที่ ๑๓ หมายความว่า ๒ ไทยเป็นจุดหมายของการท่องเที่ยวที่เน้นคุณภาพและความยั่งยืน , ๘ ไทยมีพื้นที่และเมืองอัจฉริยะที่น่าอยู่ ปลอดภัย เติบโตได้อย่างยั่งยืน , ๙ ไทยมีความยากจนข้ามรุ่นลดลง และมีความคุ้มครองทางสังคมที่เพียงพอเหมาะสม
- ค. Sustainable Development Goals : SDGs เป้าหมาย/เป้าประสงค์ที่ ๑๑ ทำให้เมืองและการตั้งถิ่นฐานของมนุษย์มีความครอบคลุม ปลอดภัย มีภูมิคุ้มกันและยั่งยืน , ๑๖ ส่งเสริมสังคมที่สงบสุขและครอบคลุมเพื่อการพัฒนาที่ยั่งยืนให้ทุกคนเข้าถึงความยุติธรรมและสร้างสถาบันที่มีประสิทธิภาพ รับผิดชอบและครอบคลุมในทุกระดับ
- ง. ยุทธศาสตร์จังหวัด ยุทธศาสตร์ที่ ๖ การเสริมสร้างสังคมที่เข้มแข็ง มั่นคง ปลอดภัยในชีวิตและทรัพย์สินของประชาชน
- จ. ยุทธศาสตร์การพัฒนาขององค์กรปกครองส่วนท้องถิ่น ในเขตจังหวัด ยุทธศาสตร์ที่ ๖ การเสริมสร้างความมั่นคงความปลอดภัยในชีวิตและทรัพย์สินของประชาชน
 - ๖.๑ กลยุทธ์ ๑ สร้างเครือข่ายภาคประชาชนในการป้องกันและแก้ไขปัญหาเสพติด ทั้ง ๘ หมู่บ้าน , ๒ ป้องปรามผู้เสพเสพติดและผู้ขายในหมู่บ้านโดยการมีส่วนร่วมของทุกภาคส่วน , ๓ สำรวจ ติดตาม สร้างความเข้าใจแก่ครอบครัวที่ใช้ความรุนแรงโดยการมีส่วนร่วมของทุกภาคส่วน , ๔ จัดหาอุปกรณ์ เครื่องมือเครื่องใช้ในการบริการสาธารณะภัยทุกรูปแบบ , ๕ ฝึกซ้อมแผนป้องกันและการช่วยเหลือผู้ประสบสาธารณะภัยต่างๆแก่เจ้าหน้าที่ปฏิบัติงานและอาสาสมัครในพื้นที่

(๑) แผนงานรักษาความสงบภายใน

ที่	โครงการ	วัตถุประสงค์	เป้าหมาย (ผลผลิตของโครงการ)	งบประมาณและที่ผ่านมา					ตัวชี้วัด (KPI)	ผลที่คาดว่าจะได้รับ จะได้รับ	หน่วยงาน ที่รับผิดชอบหลัก
				๒๕๖๖ (บาท)	๒๕๖๗ (บาท)	๒๕๖๘ (บาท)	๒๕๖๙ (บาท)	๒๕๗๐ (บาท)			
๑	โครงการช่วยเหลือประชาชนตามอำนาจหน้าที่ขององค์กรปกครองส่วนท้องถิ่น	๑.เพื่อช่วยเหลือประชาชนผู้ได้รับความเดือดร้อนตามอำนาจหน้าที่ขององค์กรปกครองส่วนท้องถิ่น	๑.ประชาชนผู้ประสบภัยพิบัติ และได้รับความเดือดร้อนทางสังคม	๕๐,๐๐๐	๕๐,๐๐๐	๕๐,๐๐๐	๕๐,๐๐๐	๕๐,๐๐๐	๑.ร้อยละของจำนวนประชาชนผู้ได้รับความเดือดร้อนที่ได้รับการช่วยเหลือ	๑.สามารถช่วยเหลือประชาชนผู้ได้รับความเดือดร้อนได้อย่างมีประสิทธิภาพ รวดเร็ว ทันทั่วถึง	สำนักปลัดเทศบาล
๒	โครงการจัดจุดบริการประชาชนช่วงเทศกาลปีใหม่และสงกรานต์	-เพื่อให้บริการประชาชนที่เดินทางสัญจรไปมาในช่วงเทศกาล -เพื่อประชาสัมพันธ์และรณรงค์ลดอุบัติเหตุในช่วงเทศกาล	-ตั้งจุดบริการประชาชนช่วงเทศกาลปีใหม่และสงกรานต์	๒๐๐,๐๐๐	๒๐๐,๐๐๐	๒๐๐,๐๐๐	๒๐๐,๐๐๐	๒๐๐,๐๐๐	๑.ร้อยละของจำนวนการเกิดอุบัติเหตุในช่วงเทศกาลต่างๆ ลดลง ๒.จำนวนผู้ได้รับอุบัติเหตุลดลง	๑.ประชาชนที่สัญจรไป-มาได้รับความสะดวก ๒.ลดอุบัติเหตุทางถนน	สำนักปลัดเทศบาล (งานป้องกันฯ)
๓	โครงการขับขีปลอดภัยใส่ใจกฎจราจร	๑.เพื่อสร้างจิตสำนึกให้กับประชาชนเยาวชนในการขับขีรถยนต์ รถจักรยานยนต์ให้ปลอดภัย ๒.อบรมให้ความรู้ในการใช้รถใช้ถนนให้ถูกต้องตามกฎหมายจราจร	๑.เยาวชน ประชาชน ในเขตพื้นที่เทศบาลตำบลนาข่า	๒๐,๐๐๐	๒๐,๐๐๐	๒๐,๐๐๐	๒๐,๐๐๐	๒๐,๐๐๐	๑.ร้อยละของผู้ผ่านการอบรม	๑.เยาวชน ประชาชน มีความรู้ความเข้าใจในการใช้รถใช้ถนนถูกต้องตามกฎหมายจราจร และมีจิตสำนึกรับผิดชอบต่อการใช้ถนนร่วมกันอย่างปลอดภัย	สำนักปลัดเทศบาล (งานป้องกันฯ)

(๑) แผนงานรักษาความสงบภายใน (ต่อ)

ที่	โครงการ	วัตถุประสงค์	เป้าหมาย (ผลผลิตของโครงการ)	งบประมาณและที่ผ่านมา					ตัวชี้วัด (KPI)	ผลที่คาดว่าจะได้รับ จะได้รับ	หน่วยงาน ที่รับผิดชอบหลัก
				๒๕๖๖ (บาท)	๒๕๖๗ (บาท)	๒๕๖๘ (บาท)	๒๕๖๙ (บาท)	๒๕๗๐ (บาท)			
๔	โครงการฝึกซ้อมแผนป้องกันและบรรเทาสาธารณภัย	๑. เพื่อเป็นการเตรียมความพร้อมของบุคลากรในการช่วยเหลือประชาชนที่ประสบเหตุในพื้นที่	๑.เจ้าหน้าที่ผู้ปฏิบัติงาน ๒.ผู้บัญชาการเหตุการณ์ ๓.ส่วนราชการ	๒๐,๐๐๐	๒๐,๐๐๐	๒๐,๐๐๐	๒๐,๐๐๐	๒๐,๐๐๐	๑.ร้อยละของผู้ผ่านการฝึกซ้อมแผนป้องกันและบรรเทาสาธารณภัย	๑.บุคลากรมีความพร้อมในการช่วยเหลือประชาชนที่ประสบเหตุในพื้นที่ได้ทันที	สำนักปลัด เทศบาล (งานป้องกันฯ)
๕	โครงการจัดตั้งอาสาสมัครป้องกันภัยฝ่ายพลเรือน (อปพร.)	๑. เพื่อจัดตั้งอาสาสมัครป้องกันภัยฝ่ายเรือน (อปพร.) ให้ได้จำนวนตามที่ระเบียบกฎหมายกำหนด ๒. เพื่อให้การปฏิบัติงานด้านการป้องกันและบรรเทาสาธารณภัยเป็นไปอย่างมีประสิทธิภาพ	๑.รับสมัครสมาชิก อปพร. เพิ่มเติม ๒.จัดกิจกรรมฝึกอบรมแก่สมาชิก อปพร. จำนวน ๑ รุ่นต่อปี	๒๐๐,๐๐๐					๑.ร้อยละของจำนวนผู้ผ่านการฝึกอบรม	๑.ทำให้ได้จำนวนสมาชิก อปพร. ครบตามที่ระเบียบ กฎหมายกำหนด ๒.ทำให้การปฏิบัติงานด้านการป้องกันและบรรเทาสาธารณภัยเป็นไปอย่างมีประสิทธิภาพ	สำนักปลัด เทศบาล (งานป้องกันฯ)
๖	โครงการฝึกทบทวนอาสาสมัครป้องกันภัยฝ่ายพลเรือน(อปพร.)	๑. เพื่อฝึกอบรมทบทวนอาสาสมัครป้องกันภัยฝ่ายพลเรือน(อปพร.) ๒. เพื่อให้การปฏิบัติงานด้านการป้องกันและบรรเทาสาธารณภัยเป็นไปอย่างมีประสิทธิภาพ	๑.จัดฝึกอบรมทบทวนความรู้และเพิ่มศักยภาพให้กับสมาชิก อปพร. ในการช่วยเหลือสาธารณภัยต่างๆ ในชุมชน		๑๕๐,๐๐๐	๑๕๐,๐๐๐	๑๕๐,๐๐๐	๑๕๐,๐๐๐	๑.ร้อยละของจำนวนผู้ผ่านการฝึกอบรม	๑.บุคลากรมีศักยภาพในการช่วยเหลือด้านสาธารณภัยต่างๆ ในพื้นที่ ๒.ทำให้การปฏิบัติงานด้านการป้องกันและบรรเทาสาธารณภัยเป็นไปอย่างมีประสิทธิภาพ	สำนักปลัด เทศบาล (งานป้องกันฯ)
๗	โครงการจ้างเหมาปฏิบัติงานป้องกันและบรรเทาสาธารณภัย	๑. เพื่อเพิ่มประสิทธิภาพในการป้องกันและบรรเทาสาธารณภัย	๑.จ้างเหมาปฏิบัติงานการป้องกันและบรรเทาสาธารณภัย จำนวน ๔ อัตรา	๔๓๒,๐๐๐	๔๓๒,๐๐๐	๔๓๒,๐๐๐	๔๓๒,๐๐๐	๔๓๒,๐๐๐	๑.จำนวนพนักงานจ้างเหมาบริการที่ได้รับการจ้าง	๑.-มีบุคลากรเพียงพอในการปฏิบัติงานในพื้นที่ ๒.สามารถช่วยเหลือผู้ประสบสาธารณภัย ได้อย่างรวดเร็วและมีประสิทธิภาพ	สำนักปลัด เทศบาล (งานป้องกันฯ)
๘	โครงการฝึกอบรมดับเพลิงขั้นต้น	๑. เพื่อเพิ่มประสิทธิภาพในการปฏิบัติงานดับเพลิง	๑.เยาวชน นักเรียน นักศึกษา และประชาชนในพื้นที่เทศบาลตำบลนาข่า	๒๐,๐๐๐	๒๐,๐๐๐	๒๐,๐๐๐	๒๐,๐๐๐	๒๐,๐๐๐	๑.ร้อยละของจำนวนผู้ผ่านการฝึกอบรม	๑.ทำให้ผู้เข้ารับการอบรมมีความรู้ความเข้าใจในการดับเพลิงขั้นต้น ๒.ทำให้การป้องกันและระงับอัคคีภัยเป็นไปอย่างมีประสิทธิภาพ	สำนักปลัด เทศบาล (งานป้องกันฯ)
๙	โครงการป้องกัน ควบคุม ไฟป่าและหมอกควัน	๑.-เพื่อจัดอบรมให้ความรู้แก่ประชาชนในพื้นที่ ในการควบคุมไฟป่าและหมอกควัน	๑.จัดอบรมให้ความรู้ในการป้องกันและควบคุมไฟป่าและหมอกควันแก่ประชาชนในพื้นที่	๒๐,๐๐๐	๒๐,๐๐๐	๒๐,๐๐๐	๒๐,๐๐๐	๒๐,๐๐๐	๑.ร้อยละของจำนวนผู้ผ่านการฝึกอบรม	๑.ประชาชนมีความรู้และสามารถควบคุมไฟป่าและหมอกควันได้อย่างมีประสิทธิภาพ	สำนักปลัด เทศบาล (งานป้องกันฯ)

(๑) แผนงานรักษาความสงบภายใน (ต่อ)

ที่	โครงการ	วัตถุประสงค์	เป้าหมาย (ผลผลิตของโครงการ)	งบประมาณและที่ผ่านมา					ตัวชี้วัด (KPI)	ผลที่คาดว่าจะได้รับ จะได้รับ	หน่วยงาน ที่รับผิดชอบหลัก
				๒๕๖๖ (บาท)	๒๕๖๗ (บาท)	๒๕๖๘ (บาท)	๒๕๖๙ (บาท)	๒๕๗๐ (บาท)			
๑๐	โครงการติดตั้งกล้องโทรทัศน์วงจรปิด	๑. เพื่อดูแล ป้องกันและรักษาความปลอดภัยในชีวิตและทรัพย์สินของประชาชน	กล้องโทรทัศน์วงจรปิดแบบไร้สายพร้อมอุปกรณ์และติดตั้งตามจุดเสี่ยงภายในหมู่บ้าน	๕๐๐,๐๐๐	๕๐๐,๐๐๐	๒,๐๐๐,๐๐๐	-	-	ร้อยละของกล้องโทรทัศน์วงจรปิดติดตั้งตามจุดเสี่ยงภายในหมู่บ้าน	ทำให้การปฏิบัติงานด้านการรักษาความปลอดภัยในชีวิตและทรัพย์สินของประชาชนมีประสิทธิภาพมากขึ้น	สำนักปลัด งานป้องกัน
๑๑	โครงการจัดซื้อกล้องโทรทัศน์วงจรปิดไร้สาย แบบเคลื่อนที่ (Mobile cctv)	๑. เพื่อเพิ่มประสิทธิภาพในการปฏิบัติงานนอกสถานที่ และตรวจสอบความปลอดภัยในด้านต่างๆ	จัดซื้อกล้องโทรทัศน์วงจรปิดไร้สาย จำนวน ๒ ชุดฯละ ๒ ตัว พร้อมอุปกรณ์เคลื่อนที่ จำนวน ๒ ชุด	๑๐๐,๐๐๐	-	-	-	-	ประชาชนมีความปลอดภัยในชีวิตและทรัพย์สิน	ทำให้การปฏิบัติงานด้านการรักษาความปลอดภัยในชีวิตและทรัพย์สินของประชาชนมีประสิทธิภาพมากขึ้น	สำนักปลัด งานป้องกัน
๑๒	โครงการป้องกันและแก้ไข ปัญหาอาชญากรรม (แผนชุมชนทุกชุมชน)	๑. เพื่อป้องกันและแก้ไขปัญหา การแพร่ระบาดของยาเสพติดในกลุ่ม เยาวชน นักเรียน นักศึกษาและ ประชาชนในพื้นที่ รวมทั้งส่งเสริม การมีส่วนร่วมในการเฝ้าระวังป้องกัน การแพร่ระบาดของยาเสพติด	๑.จัดอบรม รณรงค์ ประชาสัมพันธ์ ปลูกจิตสำนึก ให้ความรู้แก่ ประชาชน เยาวชน นักเรียน นักศึกษา และ ประชาชนในพื้นที่ ๘ หมู่บ้าน	๕๐,๐๐๐	๕๐,๐๐๐	๕๐,๐๐๐	๕๐,๐๐๐	๕๐,๐๐๐	๑.ร้อยละของจำนวนผู้ผ่านการฝึกอบรม ๒.ร้อยละของหมู่บ้านปลอด ยาเสพติด	๑.เยาวชน นักเรียน นักศึกษา ประชาชน มีความรู้เกี่ยวกับพิษภัย ของยาเสพติด ๒.ประชาชนในพื้นที่เข้ามามี ส่วนร่วมในการเฝ้าระวังป้องกัน การแพร่ระบาดของยาเสพติด	สำนักปลัด เทศบาล (งานป้องกันฯ)
๑๓	อุดหนุนโครงการป้องกัน และแก้ไขปัญหาอาชญากรรม อำเภอเมืองอุดรธานี	๑. เพื่อให้การสนับสนุนการปฏิบัติ การป้องกันและแก้ไขปัญหา ยาเสพติดลดปัญหาอาชญากรรม และจัดระเบียบสังคมในเขตพื้นที่ อำเภอเมืองอุดรธานี	๑.อุดหนุนงบประมาณให้แก่ที่ทำการ ปกครองอำเภอเมืองอุดรธานี เพื่อปฏิบัติ การป้องกันและแก้ไขปัญหาอาชญากรรม ลดปัญหาอาชญากรรมและจัดระเบียบ สังคมในเขตพื้นที่อำเภอเมืองอุดรธานี	๑๐๐,๐๐๐	๑๐๐,๐๐๐	๑๐๐,๐๐๐	๑๐๐,๐๐๐	๑๐๐,๐๐๐	๑.ให้การสนับสนุนตาม ระเบียบ ๒.ปัญหาอาชญากรรม ลดลง	๑.การป้องกันและแก้ไขปัญหา ยาเสพติด สามารถลดปัญหา อาชญากรรม และจัดระเบียบ สังคมในเขตพื้นที่อำเภอเมือง อุดรธานี	สำนักปลัด เทศบาล (งานป้องกันฯ)
๑๔	โครงการอุดหนุนศูนย์ ปฏิบัติงานร่วมในการ ช่วยเหลือประชาชน ขององค์กรปกครอง ส่วนท้องถิ่น	เพื่อจ่ายเป็นเงินอุดหนุนศูนย์ปฏิบัติ งานร่วมในการช่วยเหลือประชาชน ขององค์กรปกครองส่วนท้องถิ่น	อุดหนุนศูนย์ปฏิบัติงานร่วมในการ ช่วยเหลือประชาชนขององค์กร ปกครองส่วนท้องถิ่น โดยจ่ายให้แก่ องค์กรปกครองส่วนท้องถิ่นในเขต อำเภอเมืองอุดรธานี จังหวัดอุดรธานี	๗,๐๐๐	๗,๐๐๐	๗,๐๐๐	๗,๐๐๐	๗,๐๐๐	อุดหนุนให้องค์กรปกครอง ส่วนท้องถิ่นในเขต อำเภอเมืองอุดรธานี จังหวัดอุดรธานี	อุดหนุนศูนย์ปฏิบัติงานร่วมใน การช่วยเหลือประชาชน ขององค์กรปกครองส่วนท้องถิ่น	สำนักปลัด เทศบาล (งานป้องกันฯ)

**รายละเอียดโครงการพัฒนา
ที่นำมาจากแผนพัฒนาหมู่บ้าน
แผนพัฒนาท้องถิ่น (พ.ศ. ๒๕๖๖ - ๒๕๗๐)
เทศบาลตำบลนาข่า อำเภอเมืองอุดรธานี จังหวัดอุดรธานี**

- ก. ยุทธศาสตร์ชาติ ๒๐ ปี ยุทธศาสตร์ที่ ๒ ด้านการสร้างความสามารถในการแข่งขัน
- ข. แผนพัฒนาเศรษฐกิจและสังคมแห่งชาติ ฉบับที่ ๑๓ หมายความว่า ๕ ไทยเป็นประตูการค้าการลงทุนและยุทธศาสตร์ทางโลจิสติกส์ที่สำคัญของภูมิภาค
- ค. Sustainable Development Goals : SDGs เป้าหมาย/เป้าประสงค์ที่ ๙ สร้างโครงสร้างพื้นฐานที่มีความทนทาน ส่งเสริมการพัฒนาอุตสาหกรรมที่ครอบคลุมและยั่งยืน และส่งเสริมนวัตกรรมใหม่
- ง. ยุทธศาสตร์จังหวัด ยุทธศาสตร์ที่ ๑ การพัฒนาศักยภาพการค้าการลงทุนและระบบโลจิสติกส์เพื่อเพิ่มขีดความสามารถในการแข่งขันในอนุภูมิภาคลุ่มน้ำโขง
- จ. ยุทธศาสตร์การพัฒนาขององค์กรปกครองส่วนท้องถิ่น ในเขตจังหวัด ยุทธศาสตร์ที่ ๑ การพัฒนาศักยภาพการค้าการลงทุนเพื่อเพิ่มขีดความสามารถในการแข่งขันในอนุภาคลุ่มน้ำโขง , ๔ การยกระดับมาตรฐานอุตสาหกรรมไม้ซ์และการท่องเที่ยวโดยใช้อัตลักษณ์และศักยภาพด้านที่ตั้งเพื่อสร้างความเป็นเมืองศูนย์กลางไม้ซ์ของอนุภาคลุ่มน้ำโขง (GMS MICE & Tourism City)
 - ๑. ยุทธศาสตร์ ด้านการวางโครงสร้างพื้นฐาน
 - ๑.๑ กลยุทธ์ ๑ ก่อสร้างและซ่อมแซมถนนที่ชำรุดเสียหายให้มีสภาพปกติ ประชาชนสัญจรไป-มาสะดวกปลอดภัย , ๒ ก่อสร้างและซ่อมแซมรางระบายน้ำให้น้ำไหลสะดวก ไม่ท่วมขัง , ๓ ปรับปรุงและพัฒนาแหล่งน้ำเพื่อการเกษตรกรรมอย่างพอเพียง , ๔ พัฒนาและปรับปรุงคุณภาพน้ำให้ได้มาตรฐาน , ๕ พัฒนาและปรับปรุงระบบสาธารณสุขภาคให้มีประสิทธิภาพ

(๑) แผนงานอุตสาหกรรมและการโยธา

ที่	โครงการ	วัตถุประสงค์	เป้าหมาย (ผลผลิตของโครงการ)	งบประมาณและที่ผ่านมา					ตัวชี้วัด (KPI)	ผลลัพธ์ที่คาดว่าจะได้รับ	หน่วยงานรับผิดชอบหลัก
				๒๕๖๖ (บาท)	๒๕๖๗ (บาท)	๒๕๖๘ (บาท)	๒๕๖๙ (บาท)	๒๕๗๐ (บาท)			
๑	โครงการวางท่อระบายน้ำ ข.หลังวัดอัมพวัน-ศูนย์พัฒนา เด็กเล็ก บ้านดงยวด หมู่ที่ ๙ (แผนหมู่บ้านดงยวด)	-เพื่อระบายน้ำให้ไหลสะดวกและ ลดปัญหาน้ำท่วมขัง	-วางท่อระบายน้ำ ขนาด ๑.๔๐ ม. พร้อมบ่อพัก ความยาวโดยรวมไม่น้อยกว่า ๑๕๗.๐๐ ม. พร้อมป้าย โครงการ ตามแบบแปลนเทศบาลตำบลนาข่า	๓๐๕,๐๐๐					-น้ำไหลสะดวกไม่ท่วมขัง	-การระบายน้ำไหล สะดวกไม่ให้น้ำท่วม ขัง	กองช่าง
๒	โครงการวางท่อระบายน้ำพร้อม บ่อพัก สายทาง บ้านเหล่าศรีจารย์ หมู่ที่ ๑๐ - บ้านด่าน (แผนหมู่บ้านเหล่าศรีจารย์)	-เพื่อระบายน้ำให้ไหลสะดวกและ ลดปัญหาน้ำท่วมขัง	-วางท่อระบายน้ำ ขนาด ๑.๓๐ ม. พร้อมบ่อพัก ความยาวโดยรวมไม่น้อยกว่า ๓๐๕.๐๐ ม. พร้อมป้าย โครงการ ตามแบบแปลนเทศบาลตำบลนาข่า	๕๓๗,๐๐๐					-น้ำไหลสะดวกไม่ท่วมขัง	-การระบายน้ำไหล สะดวกไม่ให้น้ำท่วม ขัง	กองช่าง

๑. ยุทธศาสตร์ ด้านการวางโครงสร้างพื้นฐาน

๑.๑ กลยุทธ์ ๑ ก่อสร้างและซ่อมแซมถนนที่ชำรุดเสียหายให้มีสภาพปกติ ประชาชนสัญจรไป-มาสะดวกปลอดภัย , ๒ ก่อสร้างและซ่อมแซมรางระบายน้ำให้น้ำไหลสะดวก ไม่ท่วมขัง , ๓ ปรับปรุงและพัฒนาแหล่งน้ำเพื่อการเกษตรกรรมอย่างพอเพียง , ๔ พัฒนาและปรับปรุงคุณภาพน้ำให้ได้มาตรฐาน , ๕ พัฒนาและปรับปรุงระบบสาธารณสุขภาคให้มีประสิทธิภาพ

(๑) แผนงานอุตสาหกรรมและการโยธา

ที่	โครงการ	วัตถุประสงค์	เป้าหมาย (ผลผลิตของโครงการ)	งบประมาณและที่ผ่านมา					ตัวชี้วัด (KPI)	ผลลัพธ์ที่คาดว่าจะได้รับ	หน่วยงานรับผิดชอบหลัก
				๒๕๖๖ (บาท)	๒๕๖๗ (บาท)	๒๕๖๘ (บาท)	๒๕๖๙ (บาท)	๒๕๗๐ (บาท)			
๓	โครงการปรับปรุงถนน คสล. แบบปูทับด้วยแอสฟัลต์ติกคอนกรีต สายทางตอนแดง – บ้านด่าน บ้านดอนแดง หมู่ที่ ๘ (แผนหมู่บ้านดอนแดง)	-เพื่อให้ประชาชนมีถนนใช้สำหรับการคมนาคม	-ปรับปรุงถนน คสล. แบบปูทับด้วยแอสฟัลต์ติกคอนกรีต ขนาดกว้าง ๕.๐๐ ม.ยาว ๑๗๐.๐๐ ม.หนา ๔.๐๐ ซม. หรือมีพื้นที่ดำเนินการไม่น้อยกว่า ๘๕๐.๐๐ ตร.ม พร้อมป้ายโครงการ ตามแบบแปลนเทศบาลตำบลนาข่า	๓๔๓,๐๐๐					-ความสะดวกในการใช้เส้นทางคมนาคม	-ประชาชนในพื้นที่มีการคมนาคมสะดวกและปลอดภัย	กองช่าง
๔	โครงการก่อสร้างถนน คสล. ช.แก้วมา บ้านนาข่า หมู่ที่ ๑ (แผนหมู่บ้านนาข่า)	-เพื่อให้ประชาชนมีถนนใช้สำหรับการคมนาคม	-ก่อสร้างถนน คสล. ขนาดกว้าง ๔.๐๐ ม. ยาว ๑๒๐.๐๐ ม. หนา ๐.๑๕ ม.หรือมีพื้นที่ดำเนินการไม่น้อยกว่า ๔๘๐.๐๐ ตร.ม.พร้อมป้ายโครงการ ตามแบบแปลนเทศบาลตำบลนาข่า	๒๖๐,๐๐๐					-ความสะดวกในการใช้เส้นทางคมนาคม	-ประชาชนในพื้นที่มีการคมนาคมสะดวกและปลอดภัย	กองช่าง
๕	โครงการปรับปรุงถนน คสล. แบบปูทับด้วยแอสฟัลต์ติกคอนกรีต ถนนสายทางแยกมิตรภาพ-ถนนทุ่งตุมคำ บ้านนาข่า หมู่ที่ ๑ (แผนหมู่บ้านนาข่า)	-เพื่อให้ประชาชนมีถนนใช้สำหรับการคมนาคม	-ปรับปรุงถนน คสล. แบบปูทับด้วยแอสฟัลต์ติกคอนกรีต ขนาดกว้าง ๔.๐๐ ม.ยาว ๓๔๐.๐๐ ม.หนา ๔.๐๐ ซม. หรือมีพื้นที่ดำเนินการไม่น้อยกว่า ๑,๓๖๐.๐๐ ตร.ม พร้อมป้ายโครงการ ตามแบบแปลนเทศบาลตำบลนาข่า	๕๒๕,๐๐๐					-ความสะดวกในการใช้เส้นทางคมนาคม	-ประชาชนในพื้นที่มีการคมนาคมสะดวกและปลอดภัย	กองช่าง
๖	โครงการก่อสร้างรางระบายน้ำแบบหล่อในที่ ช.สุมาลัย-ตลาดผ่านข่า บ้านนาข่า หมู่ที่ ๑ หมู่ที่ ๑ (แผนหมู่บ้านนาข่า)	-เพื่อระบายน้ำให้ไหลสะดวกและลดปัญหาน้ำท่วมขัง	-วางรางระบายน้ำแบบหล่อในที่ ความยาวโดยรวมไม่น้อยกว่า ๕๓.๐๐ ม. พร้อมป้ายโครงการ ตามแบบแปลนเทศบาลตำบลนาข่า	๓๑๘,๐๐๐					-น้ำไหลสะดวกไม่ท่วมขัง	-การระบายน้ำไหลสะดวกและไม่ให้น้ำท่วมขัง	กองช่าง
๗	โครงการก่อสร้างถนน คสล. ช.พรหมวงษ์ บ้านเหล่าศรีจารย์ หมู่ที่ ๑๐ (แผนหมู่บ้านเหล่าศรีจารย์)	-เพื่อให้ประชาชนมีถนนใช้สำหรับการคมนาคม	-ก่อสร้างถนน คสล. ขนาดกว้าง ๒.๕๐ ม. ยาว ๑๗.๐๐ ม. หนา ๐.๑๕ ม.หรือมีพื้นที่ดำเนินการไม่น้อยกว่า ๔๒.๕๐ ตร.ม. ตามแบบแปลนเทศบาลตำบลนาข่า	๓๐,๐๐๐					-ความสะดวกในการใช้เส้นทางคมนาคม	-ประชาชนในพื้นที่มีการคมนาคมสะดวกและปลอดภัย	กองช่าง

๑. ยุทธศาสตร์ ด้านการวางโครงสร้างพื้นฐาน

๑.๑ กลยุทธ์ ๑ ก่อสร้างและซ่อมแซมถนนที่ชำรุดเสียหายให้มีสภาพปกติ ประชาชนสัญจรไป-มาสะดวกปลอดภัย , ๒ ก่อสร้างและซ่อมแซมรางระบายน้ำให้น้ำไหลสะดวก ไม่ท่วมขัง , ๓ ปรับปรุงและพัฒนาแหล่งน้ำเพื่อการเกษตรกรรมอย่างพอเพียง , ๔ พัฒนาและปรับปรุงคุณภาพน้ำให้ได้มาตรฐาน , ๕ พัฒนาและปรับปรุงระบบสาธารณสุขโรคให้มีประสิทธิภาพ

(๑) แผนงานอุตสาหกรรมและการโยธา

ที่	โครงการ	วัตถุประสงค์	เป้าหมาย (ผลผลิตของโครงการ)	งบประมาณและที่ผ่านมา					ตัวชี้วัด (KPI)	ผลลัพธ์ที่คาดว่าจะได้รับ	หน่วยงานรับผิดชอบหลัก	
				๒๕๖๖ (บาท)	๒๕๖๗ (บาท)	๒๕๖๘ (บาท)	๒๕๖๙ (บาท)	๒๕๗๐ (บาท)				
๘	โครงการวางรางระบายน้ำสำเร็จรูปพร้อมฝาปิด สายทาง ซ.เจริญกลาง - ซ.ตะวันตกสี่ท่า บ้านถ่อนใหญ่ หมู่ที่ ๗ (แผนหมู่บ้านถ่อนใหญ่)	-เพื่อระบายน้ำให้ไหลสะดวกและลดปัญหาน้ำท่วมขัง	-วางรางระบายน้ำสำเร็จรูป ความยาวโดยรวมไม่น้อยกว่า ๓๕.๐๐ ม. ตามแบบแปลนเทศบาลตำบลนาข่า	๙๐,๐๐๐						-น้ำไหลสะดวกไม่ท่วมขัง	-การระบายน้ำไหลสะดวกและไม่ให้น้ำท่วมขัง	กองช่าง
๙	โครงการก่อสร้างถนน คสล. ซอยเวียงนนท์ บ้านดงยวด หมู่ที่ ๙ (แผนหมู่บ้านดงยวด)	-เพื่อให้ประชาชนมีถนนใช้สำหรับการคมนาคม	-ก่อสร้างถนน คสล. ขนาดกว้าง ๓.๐๐ ม. ยาว ๗๒.๐๐ ม. หนา ๐.๑๕ ม.หรือมีพื้นที่ดำเนินการไม่น้อยกว่า ๒๑๖.๐๐ ตร.ม. พร้อมป้ายโครงการ ตามแบบแปลนเทศบาลตำบลนาข่า	๑๒๐,๐๐๐						-ความสะดวกในการใช้เส้นทางคมนาคม	-ประชาชนในพื้นที่มีการคมนาคมสะดวกและปลอดภัย	กองช่าง
๑๐	โครงการก่อสร้างวางรางระบายน้ำสำเร็จรูปข้างถนนโพธิ์ชัย ปากซอยสุระพันธ์ บ้านดอนแดง หมู่ที่ ๘ (แผนหมู่บ้านดอนแดง)	-เพื่อระบายน้ำให้ไหลสะดวกและลดปัญหาน้ำท่วมขัง	-วางรางระบายน้ำสำเร็จรูป ความยาวรวมไม่น้อยกว่า ๑๖.๐๐ ม. ตามแบบแปลนเทศบาลตำบลนาข่า	๔๑,๐๐๐								
๑๑	โครงการก่อสร้างถนน คสล. ซ.ข้างสถานีตำรวจ บ้านนาข่า หมู่ที่ ๑ (แผนหมู่บ้านนาข่า)	-เพื่อให้ประชาชนมีถนนใช้สำหรับการคมนาคม	-ก่อสร้างถนน คสล. ขนาดกว้าง ๓.๐๐ ม. ความยาวรวมไม่น้อยกว่า ๗๗.๐๐ ม. หนา ๐.๑๕ ม.หรือมีพื้นที่ดำเนินการไม่น้อยกว่า ๒๓๑.๐๐ ตร.ม. พร้อมโครงการ ตามแบบแปลนเทศบาลตำบลนาข่า	๑๒๖,๕๐๐						-ความสะดวกในการใช้เส้นทางคมนาคม	-ประชาชนในพื้นที่มีการคมนาคมสะดวกและปลอดภัย	กองช่าง
๑๒	โครงการก่อสร้างถนน คสล. หนองโสกกระอม บ้านถ่อนใหญ่ หมู่ที่ ๗ (แผนหมู่บ้านถ่อนใหญ่)	-เพื่อให้ประชาชนมีถนนใช้สำหรับการคมนาคม	-ก่อสร้างถนน คสล. ขนาดกว้าง ๓.๐๐ ม. ความยาว ๒๔๕.๐๐ ม. หนา ๐.๑๕ ม.หรือมีพื้นที่ดำเนินการไม่น้อยกว่า ๗๓๕.๐๐ ตร.ม. พร้อมป้ายโครงการ ตามแบบแปลนเทศบาลตำบลนาข่า	๔๐๕,๐๐๐						-ความสะดวกในการใช้เส้นทางคมนาคม	-ประชาชนในพื้นที่มีการคมนาคมสะดวกและปลอดภัย	กองช่าง

๑. ยุทธศาสตร์ ด้านการวางโครงสร้างพื้นฐาน

๑.๑ กลยุทธ์ ๑ ก่อสร้างและซ่อมแซมถนนที่ชำรุดเสียหายให้มีสภาพปกติ ประชาชนสัญจรไป-มาสะดวกปลอดภัย , ๒ ก่อสร้างและซ่อมแซมรางระบายน้ำให้น้ำไหลสะดวก ไม่ท่วมขัง , ๓ ปรับปรุงและพัฒนาแหล่งน้ำเพื่อการเกษตรกรรมอย่างพอเพียง , ๔ พัฒนาและปรับปรุงคุณภาพน้ำให้ได้มาตรฐาน , ๕ พัฒนาและปรับปรุงระบบสาธารณสุขโรคให้มีประสิทธิภาพ

(๑) แผนงานอุตสาหกรรมและการโยธา

ที่	โครงการ	วัตถุประสงค์	เป้าหมาย (ผลผลิตของโครงการ)	งบประมาณและที่ผ่านมา					ตัวชี้วัด (KPI)	ผลลัพธ์ที่คาดว่าจะได้รับ	หน่วยงานรับผิดชอบหลัก
				๒๕๖๖ (บาท)	๒๕๖๗ (บาท)	๒๕๖๘ (บาท)	๒๕๖๙ (บาท)	๒๕๗๐ (บาท)			
๑๓	โครงการปรับปรุงถนน แบบปูทับด้วยแอสฟัลต์ติกคอนกรีต ถนนสายทาง ซ.ศรีวิไล บ้านดอนแดง หมู่ที่ ๘ (แผนหมู่บ้านดอนแดง)	-เพื่อให้ประชาชนมีถนนใช้สำหรับการคมนาคม	-ปรับปรุงถนน แบบปูทับด้วยแอสฟัลต์ติกคอนกรีต ขนาดกว้าง ๓.๕๐-๔.๐๐ ม. ยาว ๒๔๖.๕๐ ม. หนา ๔.๐๐ ซม. หรือมีพื้นที่ดำเนินการไม่น้อยกว่า ๙๖๒.๒๕ ตร.ม พร้อมป้ายโครงการ ตามแบบแปลนเทศบาลตำบลนาข่า	๓๗๓,๐๐๐					-ความสะดวกในการใช้เส้นทางคมนาคม	-ประชาชนในพื้นที่มีการคมนาคมสะดวกและปลอดภัย	กองช่าง
๑๔	โครงการปรับปรุงถนน คสล. แบบปูทับด้วยแอสฟัลต์ติกคอนกรีต ถนนสายทางข้างตลาดบ้านดงไร่ บ้านดงไร่ หมู่ที่ ๑๑ (แผนหมู่บ้านดงไร่)	-เพื่อให้ประชาชนมีถนนใช้สำหรับการคมนาคม	-ปรับปรุงถนน แบบปูทับด้วยแอสฟัลต์ติกคอนกรีต ขนาดกว้าง ๔.๐๐ ม. ยาว ๑๘๒.๐๐ ม. หนา ๔.๐๐ ซม. หรือมีพื้นที่ดำเนินการไม่น้อยกว่า ๗๒๘.๐๐ ตร.ม พร้อมป้ายโครงการ ตามแบบแปลนเทศบาลตำบลนาข่า	๒๘๒,๐๐๐					-ความสะดวกในการใช้เส้นทางคมนาคม	-ประชาชนในพื้นที่มีการคมนาคมสะดวกและปลอดภัย	กองช่าง
๑๕	โครงการก่อสร้างถนน คสล. ซ.รัตนพร บ้านดงไร่ หมู่ที่ ๑๑ (แผนหมู่บ้านดงไร่)	-เพื่อให้ประชาชนมีถนนใช้สำหรับการคมนาคม	-ก่อสร้างถนน คสล. ขนาดกว้าง ๓.๐๐ ม. ความยาว ๘๘.๕๐ ม. หนา ๐.๑๕ ม หรือมีพื้นที่ดำเนินการไม่น้อยกว่า ๒๖๕.๕๐ ตร.ม. พร้อมป้ายโครงการ ตามแบบแปลนเทศบาลตำบลนาข่า	๑๔๙,๐๐๐					-ความสะดวกในการใช้เส้นทางคมนาคม	-ประชาชนในพื้นที่มีการคมนาคมสะดวกและปลอดภัย	กองช่าง
๑๖	โครงการปรับปรุงถนน คสล. ซ.โชคพัฒนา - ทางหลวง ๒๒๕๕ บ้านถ่อนใหญ่ หมู่ที่ ๗ (แผนหมู่บ้านถ่อนใหญ่)	-เพื่อให้ประชาชนมีถนนใช้สำหรับการคมนาคม	-ปรับปรุงถนน คสล. ขนาดกว้าง ๓.๐๐ ม. ความยาว ๖.๐๐ ม. หนา ๐.๑๕ ม หรือมีพื้นที่ดำเนินการไม่น้อยกว่า ๑๘.๐๐ ตร.ม. ตามแบบแปลนเทศบาลตำบลนาข่า	๑๒,๐๐๐					-ความสะดวกในการใช้เส้นทางคมนาคม	-ประชาชนในพื้นที่มีการคมนาคมสะดวกและปลอดภัย	กองช่าง

๑. ยุทธศาสตร์ ด้านการวางโครงสร้างพื้นฐาน

๑.๑ กลยุทธ์ ๑ ก่อสร้างและซ่อมแซมถนนที่ชำรุดเสียหายให้มีสภาพปกติ ประชาชนสัญจรไป-มาสะดวกปลอดภัย , ๒ ก่อสร้างและซ่อมแซมรางระบายน้ำให้หน้าไหลสะดวก ไม่ท่วมขัง , ๓ ปรับปรุงและพัฒนาแหล่งน้ำเพื่อการเกษตรกรรมอย่างพอเพียง , ๔ พัฒนาและปรับปรุงคุณภาพน้ำให้ได้มาตรฐาน , ๕ พัฒนาและปรับปรุงระบบสาธารณสุขปโภคให้มีประสิทธิภาพ

(๑) แผนงานอุตสาหกรรมและการโยธา

ที่	โครงการ	วัตถุประสงค์	เป้าหมาย (ผลผลิตของโครงการ)	งบประมาณและที่ผ่านมา					ตัวชี้วัด (KPI)	ผลลัพธ์ที่คาดว่าจะได้รับ	หน่วยงานรับผิดชอบหลัก	
				๒๕๖๖ (บาท)	๒๕๖๗ (บาท)	๒๕๖๘ (บาท)	๒๕๖๙ (บาท)	๒๕๗๐ (บาท)				
๑๗	โครงการปรับปรุงถนน แบบปูทับด้วยแอสฟัลต์ติกคอนกรีต ถนนสายทาง ซ.แสงอุทิศ (แผนหมู่บ้านดงยวด)	-เพื่อให้ประชาชนมีถนนใช้สำหรับการคมนาคม	-ปรับปรุงถนน แบบปูทับด้วยแอสฟัลต์ติกคอนกรีต ขนาดกว้าง ๔.๐๐ ม. ยาว ๗๓๐.๐๐ ม. หนา ๔.๐๐ ซม. หรือมีพื้นที่ดำเนินการไม่น้อยกว่า ๒,๙๒๐.๐๐ ตร.ม พร้อมป้ายโครงการ ตามแบบแปลนเทศบาลตำบลนาข่า	๑,๑๒๓,๐๐๐						-ความสะดวกในการใช้เส้นทางคมนาคม	-ประชาชนในพื้นที่มีการคมนาคมสะดวกและปลอดภัย	กองช่าง
๑๘	โครงการก่อสร้างถนน คสล. ขอยปุ - ตา บ้านดงยวด หมู่ที่ ๙ (แผนหมู่บ้านดงยวด)	-เพื่อให้ประชาชนมีถนนใช้สำหรับการคมนาคม	-ก่อสร้างถนน คสล. ขนาดกว้าง ๔.๐๐ ม. ยาว ๒๖๕.๐๐ ม. หนา ๐.๑๕ ม.หรือมีพื้นที่ดำเนินการไม่น้อยกว่า ๑,๐๖๐.๐๐ ตร.ม. พร้อมป้ายโครงการ ตามแบบแปลนเทศบาลตำบลนาข่า	๕๗๖,๐๐๐						-ความสะดวกในการใช้เส้นทางคมนาคม	-ประชาชนในพื้นที่มีการคมนาคมสะดวกและปลอดภัย	กองช่าง
๑๙	โครงการปรับปรุงถนน แบบปูทับด้วยแอสฟัลต์ติกคอนกรีต ถนนสายทาง วัดสังข์ทอง บ้านเหล่าศรีจารย์ หมู่ที่ ๑๐ (แผนหมู่บ้านเหล่าศรีจารย์)	-เพื่อให้ประชาชนมีถนนใช้สำหรับการคมนาคม	-ปรับปรุงถนน แบบปูทับด้วยแอสฟัลต์ติกคอนกรีต ขนาดกว้าง ๕.๐๐ ม. ยาว ๕๖.๕๐ ม. หนา ๔.๐๐ ซม. หรือมีพื้นที่ดำเนินการไม่น้อยกว่า ๒๗๗.๕๐ ตร.ม ตามแบบแปลนเทศบาลตำบลนาข่า	๑๑๔,๐๐๐						-ความสะดวกในการใช้เส้นทางคมนาคม	-ประชาชนในพื้นที่มีการคมนาคมสะดวกและปลอดภัย	กองช่าง
๒๐	โครงการปรับปรุงถนน แบบปูทับด้วยแอสฟัลต์ติกคอนกรีต ถนนสายทาง ซ.สันติสุข บ้านเหล่าศรีจารย์ หมู่ที่ ๑๐ (แผนหมู่บ้านเหล่าศรีจารย์)	-เพื่อให้ประชาชนมีถนนใช้สำหรับการคมนาคม	-ปรับปรุงถนน แบบปูทับด้วยแอสฟัลต์ติกคอนกรีต ขนาดกว้าง ๓.๓๐-๔.๐๐ ม. ยาว ๒๗๑.๐๐ ม. หนา ๔.๐๐ ซม. หรือพื้นที่ดำเนินการไม่น้อยกว่า ๑,๐๑๘.๕๐ ตร.ม. พร้อมป้ายโครงการ ตามแบบแปลนเทศบาลตำบลนาข่า	๓๘๖,๐๐๐						-ความสะดวกในการใช้เส้นทางคมนาคม	-ประชาชนในพื้นที่มีการคมนาคมสะดวกและปลอดภัย	กองช่าง

๑. ยุทธศาสตร์ ด้านการวางโครงสร้างพื้นฐาน

๑.๑ กลยุทธ์ ๑ ก่อสร้างและซ่อมแซมถนนที่ชำรุดเสียหายให้มีสภาพปกติ ประชาชนสัญจรไป-มาสะดวกปลอดภัย , ๒ ก่อสร้างและซ่อมแซมรางระบายน้ำให้น้ำไหลสะดวก ไม่ท่วมขัง , ๓ ปรับปรุงและพัฒนาแหล่งน้ำเพื่อการเกษตรกรรมอย่างพอเพียง , ๔ พัฒนาและปรับปรุงคุณภาพน้ำให้ได้มาตรฐาน , ๕ พัฒนาและปรับปรุงระบบสาธารณสุขภาคให้มีประสิทธิภาพ

(๑) แผนงานอุตสาหกรรมและการโยธา

ที่	โครงการ	วัตถุประสงค์	เป้าหมาย (ผลผลิตของโครงการ)	งบประมาณและที่ผ่านมา					ตัวชี้วัด (KPI)	ผลลัพธ์ที่คาดว่าจะได้รับ	หน่วยงานรับผิดชอบหลัก	
				๒๕๖๖ (บาท)	๒๕๖๗ (บาท)	๒๕๖๘ (บาท)	๒๕๖๙ (บาท)	๒๕๗๐ (บาท)				
๒๑	โครงการปรับปรุงถนน แบบปูทับด้วยแอสฟัลต์ติกคอนกรีต ถนนสายทาง ซ.ศรีสว่าง บ้านเหล่าศรีจารย์ หมู่ที่ ๑๐ (แผนหมู่บ้านเหล่าศรีจารย์)	-เพื่อให้ประชาชนมีถนนใช้สำหรับการคมนาคม	-ปรับปรุงถนน แบบปูทับด้วยแอสฟัลต์ติกคอนกรีต ขนาดกว้าง ๓.๐๐- ม. ยาว ๑๗๙.๕๐ ม. หนา ๔.๐๐ ซม. หรือมีพื้นที่ดำเนินการไม่น้อยกว่า ๕๓๘.๕๐ ตร.ม พร้อมป้ายโครงการ ตามแบบแปลนเทศบาลตำบลนาข่า	๒๑๑,๐๐๐						-ความสะดวกในการใช้เส้นทางคมนาคม	-ประชาชนในพื้นที่ มีการคมนาคมสะดวกและปลอดภัย	กองช่าง
๒๒	โครงการก่อสร้างวางท่อระบายน้ำ ช.วงค้ออินลา ๑ หมู่ที่ ๙ (แผนหมู่บ้านดงยวด)	-เพื่อระบายน้ำให้ไหลสะดวกและลดปัญหาน้ำท่วมขัง	-ก่อสร้างวางท่อระบาย ขนาด Ø ๐.๔๐ ม. พร้อมบ่อพักสำเร็จรูป ความยาวโดยรวมไม่น้อยกว่า ๓๙.๐๐ ม. ตามแบบแปลนเทศบาลตำบลนาข่า	๘๐,๐๐๐						-น้ำไหลสะดวกไม่ท่วมขัง	-การระบายน้ำไหลสะดวกและไม่ให้น้ำท่วมขัง	กองช่าง
๒๓	โครงการปรับปรุงถนน แบบปูทับด้วยแอสฟัลต์ติกคอนกรีต สายทางถนนดอนแดง-นาข่าน้อย บ้านดอนแดง หมู่ที่ ๘ (แผนหมู่บ้านดอนแดง)	-เพื่อให้ประชาชนมีถนนใช้สำหรับการคมนาคม	-ปรับปรุงถนน แบบปูทับด้วยแอสฟัลต์ติกคอนกรีต ขนาดกว้าง ๕.๐๐ ม. ยาว ๓๐๓.๐๐ ม. หนา ๔.๐๐ ซม. หรือมีพื้นที่ดำเนินการไม่น้อยกว่า ๑,๕๑๕.๐๐ ตร.ม พร้อมป้ายโครงการ ตามแบบแปลนเทศบาลตำบลนาข่า	๖๑๗,๐๐๐						-ความสะดวกในการใช้เส้นทางคมนาคม	-ประชาชนในพื้นที่ มีการคมนาคมสะดวกและปลอดภัย	กองช่าง
๒๔	โครงการก่อสร้างถนน คสล. ซอยสุมาลัย หมู่ที่ ๑๑ (แผนหมู่บ้านดงไร่)	-เพื่อให้ประชาชนมีถนนใช้สำหรับการคมนาคม	-ก่อสร้างถนน คสล. ขนาดกว้าง ๓.๐๐ ม. ยาว ๑๔๔.๐๐ ม. หนา ๐.๑๕ ม.หรือมีพื้นที่ดำเนินการไม่น้อยกว่า ๔๓๒.๐๐ ตร.ม. พร้อมป้ายโครงการ ตามแบบแปลนเทศบาลตำบลนาข่า	๒๔๐,๐๐๐						-ความสะดวกในการใช้เส้นทางคมนาคม	-ประชาชนในพื้นที่ มีการคมนาคมสะดวกและปลอดภัย	กองช่าง
๒๕	โครงการปรับปรุงถนน คสล. ซอยยายตุ้ หมู่ที่ ๙ (แผนหมู่บ้านดงยวด)	-เพื่อให้ประชาชนมีถนนใช้สำหรับการคมนาคม	-ปรับปรุงถนน คสล. ขนาดกว้าง ๓.๐๐ ม. ยาว ๑๒๐.๐๐ ม. หนา ๐.๑๕ ม.หรือมีพื้นที่ดำเนินการไม่น้อยกว่า ๓๖.๐๐ ตร.ม. ตามแบบแปลนเทศบาลตำบลนาข่า	๒๓,๔๐๐						-ความสะดวกในการใช้เส้นทางคมนาคม	-ประชาชนในพื้นที่ มีการคมนาคมสะดวกและปลอดภัย	กองช่าง

๑. ยุทธศาสตร์ ด้านการวางโครงสร้างพื้นฐาน

๑.๑ กลยุทธ์ ๑ ก่อสร้างและซ่อมแซมถนนที่ชำรุดเสียหายให้มีสภาพปกติ ประชาชนสัญจรไป-มาสะดวกปลอดภัย , ๒ ก่อสร้างและซ่อมแซมรางระบายน้ำให้น้ำไหลสะดวก ไม่ท่วมขัง , ๓ ปรับปรุงและพัฒนาแหล่งน้ำเพื่อการเกษตรกรรมอย่างพอเพียง , ๔ พัฒนาและปรับปรุงคุณภาพน้ำให้ได้มาตรฐาน , ๕ พัฒนาและปรับปรุงระบบสาธารณสุขภูมิภาคให้มีประสิทธิภาพ

(๑) แผนงานอุตสาหกรรมและการโยธา

ที่	โครงการ	วัตถุประสงค์	เป้าหมาย (ผลผลิตของโครงการ)	งบประมาณและที่ผ่านมา					ตัวชี้วัด (KPI)	ผลลัพธ์ที่คาดว่าจะได้รับ	หน่วยงานรับผิดชอบหลัก	
				๒๕๖๖ (บาท)	๒๕๖๗ (บาท)	๒๕๖๘ (บาท)	๒๕๖๙ (บาท)	๒๕๗๐ (บาท)				
๒๖	โครงการปรับปรุงถนน แบบปูทับด้วยแอสฟัลต์ติกคอนกรีต ถนน ซอยนาเหล่าคำ ๓ บ้านนาเหล่าคำ หมู่ที่ ๑๒ (แผนหมู่บ้านนาเหล่าคำ)	-เพื่อให้ประชาชนมีถนนใช้สำหรับการคมนาคม	-ปรับปรุงถนน แบบปูทับด้วยแอสฟัลต์ติกคอนกรีต ขนาดกว้าง ๕.๐๐ ม. ยาว ๔๙๓.๐๐ ม. หนา ๕.๐๐ ซม. หรือมีพื้นที่ดำเนินการไม่น้อยกว่า ๒,๔๖๕.๐๐ ตร.ม พร้อมป้ายโครงการ ตามแบบแปลนเทศบาลตำบลนาข่า		๑,๒๕๘,๐๐๐					-ความสะดวกในการใช้เส้นทางคมนาคม	-ประชาชนในพื้นที่มีการคมนาคมสะดวกและปลอดภัย	กองช่าง
๒๗	โครงการปรับปรุงรางระบายน้ำสำเร็จรูป ช.วัดโคกศรีสำราญ บ้านถ่อนใหญ่ หมู่ที่ ๗ (แผนหมู่บ้านถ่อนใหญ่)	-เพื่อระบายน้ำให้ไหลสะดวกและลดปัญหาน้ำท่วมขัง	-ปรับปรุงรางระบายน้ำสำเร็จรูป ความยาวรวมไม่น้อยกว่า ๕.๐๐ ม. ตามแบบแปลนเทศบาลตำบลนาข่า		๖๐,๐๐๐					-น้ำไหลสะดวกไม่ท่วมขัง	-การระบายน้ำไหลสะดวกและไม่ให้น้ำท่วมขัง	กองช่าง
๒๘	โครงการก่อสร้างถนน คสล. สายทางป่าช้า บ้านถ่อนใหญ่ - ลำห้วยเปรม หมู่ที่ ๗ (แผนหมู่บ้านถ่อนใหญ่)	-เพื่อให้ประชาชนมีถนนใช้สำหรับการคมนาคม	-ก่อสร้างถนน คสล. ขนาดกว้าง ๔.๐๐ ม. ยาว ๒๘๐.๐๐ ม. หนา ๐.๑๕ ม.หรือมีพื้นที่ดำเนินการไม่น้อยกว่า ๑,๑๒๐.๐๐ ตร.ม. พร้อมป้ายโครงการ ตามแบบแปลนเทศบาลตำบลนาข่า		๖๓๙,๐๐๐					-ความสะดวกในการใช้เส้นทางคมนาคม	-ประชาชนในพื้นที่มีการคมนาคมสะดวกและปลอดภัย	กองช่าง
๒๙	โครงการก่อสร้างขยายผิวจราจร สายทาง ช.นาเหล่าคำ ๑ วัดเจริญชัย บ้านดงไร่ หมู่ที่ ๑๑ (แผนหมู่บ้านดงไร่)	-เพื่อให้ประชาชนมีถนนใช้สำหรับการคมนาคม	-ขยายผิวจราจรถนน ขนาดกว้าง ๑.๐๐ ม. ความยาวโดยรวมไม่น้อยกว่า ๒๖๖.๐๐ ตร.ม. พร้อมป้ายโครงการ ตามแบบแปลนเทศบาลตำบลนาข่า		๑๖๔,๐๐๐					-ความสะดวกในการใช้เส้นทางคมนาคม	-ประชาชนในพื้นที่มีการคมนาคมสะดวกและปลอดภัย	กองช่าง
๓๐	โครงการก่อสร้างวางท่อระบายน้ำพร้อมบ่อพัก ช.ปู่ตา-ช.แสงสว่าง บ้านถ่อนใหญ่ หมู่ที่ ๗ (แผนหมู่บ้านถ่อนใหญ่)	-เพื่อระบายน้ำให้ไหลสะดวกและลดปัญหาน้ำท่วมขัง	-วางท่อระบาย ขนาด Ø ๐.๔๐ ม.พร้อมบ่อพัก ความยาวโดยรวมไม่น้อยกว่า ๔๐๒.๐๐ ตร.ม. พร้อมป้ายโครงการ ตามแบบแปลนเทศบาลตำบลนาข่า		๘๓๙,๐๐๐					-น้ำไหลสะดวกไม่ท่วมขัง	-การระบายน้ำไหลสะดวกและไม่ให้น้ำท่วมขัง	กองช่าง

๑. ยุทธศาสตร์ ด้านการวางโครงสร้างพื้นฐาน

๑.๑ กลยุทธ์ ๑ ก่อสร้างและซ่อมแซมถนนที่ชำรุดเสียหายให้มีสภาพปกติ ประชาชนสัญจรไป-มาสะดวกปลอดภัย , ๒ ก่อสร้างและซ่อมแซมรางระบายน้ำให้น้ำไหลสะดวก ไม่ท่วมขัง , ๓ ปรับปรุงและพัฒนาแหล่งน้ำเพื่อการเกษตรกรรมอย่างพอเพียง , ๔ พัฒนาและปรับปรุงคุณภาพน้ำให้ได้มาตรฐาน , ๕ พัฒนาและปรับปรุงระบบสาธารณสุขบุคคลให้มีประสิทธิภาพ

(๑) แผนงานอุตสาหกรรมและการโยธา

ที่	โครงการ	วัตถุประสงค์	เป้าหมาย (ผลผลิตของโครงการ)	งบประมาณและที่ผ่านมา					ตัวชี้วัด (KPI)	ผลลัพธ์ที่คาดว่าจะได้รับ	หน่วยงาน รับผิดชอบหลัก	
				๒๕๖๖ (บาท)	๒๕๖๗ (บาท)	๒๕๖๘ (บาท)	๒๕๖๙ (บาท)	๒๕๗๐ (บาท)				
๓๑	โครงการก่อสร้างถนน คสล. ดอนกลอย – ป่าช้าบ้านดอนใหญ่ บ้านดอนใหญ่ หมู่ที่ ๗ (แผนหมู่บ้านดอนใหญ่)	-เพื่อให้ประชาชนมีถนนใช้สำหรับการคมนาคม	-ก่อสร้างถนน คสล. ขนาดกว้าง ๔.๐๐ ม. ยาว ๑๖๐.๐๐ ม. หนา ๐.๑๕ ม.หรือมีพื้นที่ดำเนินการไม่น้อยกว่า ๖๔๐.๐๐ ตร.ม. พร้อมป้ายโครงการ ตามแบบแปลนเทศบาลตำบลนาข่า		๓๖๗,๐๐๐					-ความสะดวกในการใช้เส้นทางคมนาคม	-ประชาชนในพื้นที่มีการคมนาคมสะดวกและปลอดภัย	กองช่าง
๓๒	โครงการปรับปรุงซ่อมแซมถนน คสล. สายทางมิตรภาพ-ทุ่งตุมคำ บ้านนาข่า หมู่ที่ ๑ (แผนหมู่บ้านนาข่า)	-เพื่อให้ประชาชนมีถนนใช้สำหรับการคมนาคม	-ปรับปรุงซ่อมแซมถนน คสล. เฉพาะส่วนที่ชำรุดพื้นที่ดำเนินการไม่น้อยกว่า ๗๖๐.๐๐ ตร.ม. พร้อมป้ายโครงการ ตามแบบแปลนเทศบาลตำบลนาข่า		๕๙๔,๐๐๐					-ความสะดวกในการใช้เส้นทางคมนาคม	-ประชาชนในพื้นที่มีการคมนาคมสะดวกและปลอดภัย	กองช่าง
๓๓	โครงการปรับปรุงถนน คสล. ขอยบุญประสงค์ บ้านดงไร่ หมู่ที่ ๑๑ (แผนหมู่บ้านดงไร่)	-เพื่อให้ประชาชนมีถนนใช้สำหรับการคมนาคม	-ปรับปรุงถนน คสล. ขนาดกว้าง ๔.๐๐ ม. ยาว ๓๐.๐๐ ม. หนา ๐.๑๕ ม.หรือมีพื้นที่ดำเนินการไม่น้อยกว่า ๑๒๐.๐๐ ตร.ม. ตามแบบแปลนเทศบาลตำบลนาข่า		๑๐๐,๐๐๐					-ความสะดวกในการใช้เส้นทางคมนาคม	-ประชาชนในพื้นที่มีการคมนาคมสะดวกและปลอดภัย	กองช่าง
๓๔	โครงการปรับปรุงถนน คสล. แบบปูทับด้วยแอสฟัลต์ติกคอนกรีต ถนนสายหลังตลาดไทยศิริ บ้านดงไร่ หมู่ที่ ๑๑ (แผนหมู่บ้านดงไร่)	-เพื่อให้ประชาชนมีถนนใช้สำหรับการคมนาคม	-ปรับปรุงถนน คสล. แบบปูทับด้วยแอสฟัลต์ติกคอนกรีต ขนาดกว้าง ๔.๐๐ ม. ยาว ๓๗๐.๐๐ ม. หนา ๕.๐๐ ซม. หรือมีพื้นที่ดำเนินการไม่น้อยกว่า ๑,๔๘๐.๐๐ ตร.ม พร้อมป้ายโครงการตามแบบแปลนเทศบาลตำบลนาข่า		๗๓๒,๐๐๐					-ความสะดวกในการใช้เส้นทางคมนาคม	-ประชาชนในพื้นที่มีการคมนาคมสะดวกและปลอดภัย	กองช่าง

๑. ยุทธศาสตร์ ด้านการวางโครงสร้างพื้นฐาน

๑.๑ กลยุทธ์ ๑ ก่อสร้างและซ่อมแซมถนนที่ชำรุดเสียหายให้มีสภาพปกติ ประชาชนสัญจรไป-มาสะดวกปลอดภัย , ๒ ก่อสร้างและซ่อมแซมรางระบายน้ำให้น้ำไหลสะดวก ไม่ท่วมขัง , ๓ ปรับปรุงและพัฒนาแหล่งน้ำเพื่อการเกษตรกรรมอย่างพอเพียง , ๔ พัฒนาและปรับปรุงคุณภาพน้ำให้ได้มาตรฐาน , ๕ พัฒนาและปรับปรุงระบบสาธารณสุขโรคให้มีประสิทธิภาพ

(๑) แผนงานอุตสาหกรรมและการโยธา

ที่	โครงการ	วัตถุประสงค์	เป้าหมาย (ผลผลิตของโครงการ)	งบประมาณและที่ผ่านมา					ตัวชี้วัด (KPI)	ผลลัพธ์ที่คาดว่าจะได้รับ	หน่วยงานรับผิดชอบหลัก
				๒๕๖๖ (บาท)	๒๕๖๗ (บาท)	๒๕๖๘ (บาท)	๒๕๖๙ (บาท)	๒๕๗๐ (บาท)			
๓๕	โครงการก่อสร้างวางท่อระบายน้ำพร้อมบ่อพัก ถนนสายโพธิ์ชัย-บ้านด่าน บ้านดอนแดง หมู่ที่ ๘ (แผนหมู่บ้านดอนแดง)	-เพื่อระบายน้ำให้ไหลสะดวกและลดปัญหาน้ำท่วมขัง	-วางท่อระบาย ขนาด ๑๐.๕๐ ม.พร้อมบ่อพักสำเร็จรูป ความยาวโดยรวมไม่น้อยกว่า ๒๖๐.๐๐ ตร.ม พร้อมป้ายโครงการ ตามแบบแปลนเทศบาลตำบลนาข่า		๕๑๘,๐๐๐					สะดวกและไม่ให้น้ำท่วมขัง	
๓๖	โครงการปรับปรุงถนน คสล. แบบปูทับด้วยแอสฟัลต์ติกคอนกรีต ถนนสาย ลำห้วยเปรม – ดงยวด บ้านดงยวด หมู่ที่ ๙ (แผนหมู่บ้านดงยวด)	-เพื่อให้ประชาชนมีถนนใช้สำหรับการคมนาคม	-ปรับปรุงถนน คสล. แบบปูทับด้วยแอสฟัลต์ติกคอนกรีต ขนาดกว้าง ๕.๐๐ ม. ยาว ๒๗๐.๐๐ ม. หนา ๕.๐๐ ซม. หรือมีพื้นที่ดำเนินการไม่น้อยกว่า ๑,๓๕๐.๐๐ ตร.ม พร้อมป้ายโครงการ ตามแบบแปลนเทศบาลตำบลนาข่า		๖๙๒,๐๐๐				-ความสะดวกในการใช้เส้นทางคมนาคม	-ประชาชนในพื้นที่มีการคมนาคมสะดวกและปลอดภัย	กองช่าง
๓๗	โครงการปรับปรุงถนน คสล. แบบปูทับด้วยแอสฟัลต์ติกคอนกรีต ขอยุณวกิตติคุณ ๒ หมู่ที่ ๙ (แผนหมู่บ้านดงยวด)	-เพื่อให้ประชาชนมีถนนใช้สำหรับการคมนาคม	-ปรับปรุงถนน คสล. แบบปูทับด้วยแอสฟัลต์ติกคอนกรีต ขนาดกว้าง ๕.๐๐ ม. ยาว ๑๖๙.๐๐ ม. หนา ๔.๐๐ ซม. หรือมีพื้นที่ดำเนินการไม่น้อยกว่า ๖๗๖.๐๐ ตร.ม พร้อมป้ายโครงการ ตามแบบแปลนเทศบาลตำบลนาข่า		๒๔๒,๐๐๐				-ความสะดวกในการใช้เส้นทางคมนาคม	-ประชาชนในพื้นที่มีการคมนาคมสะดวกและปลอดภัย	กองช่าง
๓๘	โครงการก่อสร้างถนน คสล. สายทาง ช.บุญประสงค์ ๒ บ้านดงไร่ หมู่ที่ ๑๑ (แผนหมู่บ้านดงไร่)	-เพื่อให้ประชาชนมีถนนใช้สำหรับการคมนาคม	-ก่อสร้างถนน คสล. ขนาดกว้าง ๔.๐๐ ม. ยาว ๑๓๕.๐๐ ม. หนา ๐.๑๕ ม.หรือมีพื้นที่ดำเนินการไม่น้อยกว่า ๕๔๐.๐๐ ตร.ม. พร้อมป้ายโครงการ ตามแบบแปลนเทศบาลตำบลนาข่า		๓๑๐,๐๐๐				-ความสะดวกในการใช้เส้นทางคมนาคม	-ประชาชนในพื้นที่มีการคมนาคมสะดวกและปลอดภัย	

๑. ยุทธศาสตร์ ด้านการวางโครงสร้างพื้นฐาน

๑.๑ กลยุทธ์ ๑ ก่อสร้างและซ่อมแซมถนนที่ชำรุดเสียหายให้มีสภาพปกติ ประชาชนสัญจรไป-มาสะดวกปลอดภัย , ๒ ก่อสร้างและซ่อมแซมรางระบายน้ำให้น้ำไหลสะดวก ไม่ท่วมขัง , ๓ ปรับปรุงและพัฒนาแหล่งน้ำเพื่อการเกษตรกรรมอย่างพอเพียง , ๔ พัฒนาและปรับปรุงคุณภาพน้ำให้ได้มาตรฐาน , ๕ พัฒนาและปรับปรุงระบบสาธารณสุขบุคคลให้มีประสิทธิภาพ

(๑) แผนงานอุตสาหกรรมและการโยธา

ที่	โครงการ	วัตถุประสงค์	เป้าหมาย (ผลผลิตของโครงการ)	งบประมาณและที่ผ่านมา					ตัวชี้วัด (KPI)	ผลลัพธ์ที่คาดว่าจะได้รับ	หน่วยงานรับผิดชอบหลัก	
				๒๕๖๖ (บาท)	๒๕๖๗ (บาท)	๒๕๖๘ (บาท)	๒๕๖๙ (บาท)	๒๕๗๐ (บาท)				
๓๙	โครงการวางท่อระบายน้ำ คสล. พร้อมบ่อพัก สายทาง ถนน ๒๒๕๕-ซอย ปู - บ้านถ่อนใหญ่ หมู่ที่ ๗ (แผนหมู่บ้านถ่อนใหญ่)	-เพื่อระบายน้ำให้ไหลสะดวกและลดปัญหาน้ำท่วมขัง	-วางท่อระบาย ขนาด Ø ๐.๓๐ ม.พร้อมบ่อพัก สำเร็จรูป ความยาวโดยรวมไม่น้อยกว่า ๒๑๑.๐๐ ตร.ม พร้อมป้ายโครงการ ตามแบบแปลนเทศบาลตำบลนาข่า		๓๓๘,๐๐๐					-น้ำไหลสะดวกไม่ท่วมขัง	-การระบายน้ำไหลสะดวกและไม่ให้น้ำท่วมขัง	กองช่าง
๔๐	โครงการปรับปรุงถนน คสล. แบบปูทับด้วยแอสฟัลต์ติกคอนกรีต ซอยนาเหล่าคำ ๒ บ้านนาเหล่าคำ หมู่ที่ ๑๒ (แผนหมู่บ้านนาเหล่าคำ)	-เพื่อให้ประชาชนมีถนนใช้สำหรับการคมนาคม	-ปรับปรุงถนน คสล. แบบปูทับด้วยแอสฟัลต์ติกคอนกรีต ขนาดกว้าง ๔.๐๐ ม. ยาว ๔๕๘.๐๐ ม. หนา ๕.๐๐ ซม. หรือมีพื้นที่ดำเนินการไม่น้อยกว่า ๑,๘๓๒.๐๐ ตร.ม พร้อมป้ายโครงการ ตามแบบแปลนเทศบาลตำบลนาข่า		๙๐๕,๐๐๐					-ความสะดวกในการใช้เส้นทางคมนาคม	-ประชาชนในพื้นที่มีการคมนาคมสะดวกและปลอดภัย	กองช่าง
๔๑	โครงการปรับปรุงถนน แบบปูทับด้วยแอสฟัลต์ติกคอนกรีต ถนน ซอยนาเหล่าคำ ๓ บ้านนาเหล่าคำ หมู่ที่ ๑๒ (แผนหมู่บ้านนาเหล่าคำ)	-เพื่อให้ประชาชนมีถนนใช้สำหรับการคมนาคม	-ปรับปรุงถนน คสล. แบบปูทับด้วยแอสฟัลต์ติกคอนกรีต ขนาดกว้าง ๔.๐๐ ม. ยาว ๖๐๐.๐๐ ม. หนา ๔.๐๐ ซม. หรือมีพื้นที่ดำเนินการไม่น้อยกว่า ๒,๔๐๐.๐๐ ตร.ม พร้อมป้ายโครงการ ตามแบบแปลนเทศบาลตำบลนาข่า			๗๒๐,๐๐๐				-ความสะดวกในการใช้เส้นทางคมนาคม	-ประชาชนในพื้นที่มีการคมนาคมสะดวกและปลอดภัย	กองช่าง
๔๒	โครงการก่อสร้างถนน คสล. สายทางนาเหล่าคำ - ห้วยวังบัว บ้านนาเหล่าคำ หมู่ที่ ๑๒ (แผนหมู่บ้านนาเหล่าคำ)	-เพื่อให้ประชาชนมีถนนใช้สำหรับการคมนาคม	-ก่อสร้างถนน คสล. ขนาดกว้าง ๔.๐๐ ม. ยาว ๔๗๐.๐๐ ม. หนา ๐.๑๕ ม.หรือมีพื้นที่ดำเนินการไม่น้อยกว่า ๑,๘๘๐.๐๐ ตร.ม. พร้อมวางท่อระบายน้ำ คสล. ขนาด Ø ๐.๔๐ ม. พร้อมบ่อพัก ความยาวโดยรวมไม่น้อยกว่า ๔๗๖.๐๐ ม. พร้อมป้ายโครงการ ตามแบบแปลนเทศบาลตำบลนาข่า			๑,๘๒๗,๐๐๐				-ความสะดวกในการใช้เส้นทางคมนาคม	-ประชาชนในพื้นที่มีการคมนาคมสะดวกและปลอดภัย	กองช่าง

๑. ยุทธศาสตร์ ด้านการวางโครงสร้างพื้นฐาน

๑.๑ กลยุทธ์ ๑ ก่อสร้างและซ่อมแซมถนนที่ชำรุดเสียหายให้มีสภาพปกติ ประชาชนสัญจรไป-มาสะดวกปลอดภัย , ๒ ก่อสร้างและซ่อมแซมรางระบายน้ำให้น้ำไหลสะดวก ไม่ท่วมขัง , ๓ ปรับปรุงและพัฒนาแหล่งน้ำเพื่อการเกษตรกรรมอย่างพอเพียง , ๔ พัฒนาและปรับปรุงคุณภาพน้ำให้ได้มาตรฐาน , ๕ พัฒนาและปรับปรุงระบบสาธารณสุขภาคให้มามีประสิทธิภาพ

(๑) แผนงานอุตสาหกรรมและการโยธา

ที่	โครงการ	วัตถุประสงค์	เป้าหมาย (ผลผลิตของโครงการ)	งบประมาณและที่ผ่านมา					ตัวชี้วัด (KPI)	ผลลัพธ์ที่คาดว่าจะได้รับ	หน่วยงานรับผิดชอบหลัก
				๒๕๖๖ (บาท)	๒๕๖๗ (บาท)	๒๕๖๘ (บาท)	๒๕๖๙ (บาท)	๒๕๗๐ (บาท)			
๔๓	โครงการก่อสร้างถนน คสล. ซอยสุจิตรา บ้านดงไร่ หมู่ที่ ๑๑ (แผนหมู่บ้านดงไร่)	-เพื่อให้ประชาชนมีถนนใช้สำหรับการคมนาคม	-ก่อสร้างถนน คสล. ขนาดกว้าง ๔.๐๐ ม. ยาว ๑๐๓.๐๐ ม. หนา ๐.๑๕ ม.หรือมีพื้นที่ดำเนินการไม่น้อยกว่า ๔๒๐.๐๐ ตร.ม. พร้อมป้ายโครงการ ตามแบบแปลนเทศบาลตำบลนาข่า			๒๕๐,๐๐๐			-ความสะดวกในการใช้เส้นทางคมนาคม	-ประชาชนในพื้นที่มีการคมนาคมสะดวกและปลอดภัย	
๔๔	โครงการก่อสร้างวางท่อระบายน้ำถนนบ้านเหล่าศรีจารย์-ห้วยบงมั่ง หมู่ที่ ๑๐ (แผนหมู่บ้านเหล่าศรีจารย์)	-เพื่อระบายน้ำให้ไหลสะดวกและลดปัญหาน้ำท่วมขัง	-ก่อสร้างวางท่อระบาย พร้อมบ่อพัก ขนาด Ø ๐.๔๐ ม. ความยาวโดยรวมไม่น้อยกว่า ๓๐๐.๐๐ ม. ตามแบบแปลนเทศบาลตำบลนาข่า			๖๐๗,๐๐๐			-น้ำไหลสะดวกไม่ท่วมขัง	-การระบายน้ำไหลสะดวกและไม่ให้น้ำท่วมขัง	กองช่าง
๔๕	โครงการซ่อมสร้างถนนแอสฟัลติกสายทาง ดงไร่-ดงยวด บ้านดงไร่ หมู่ที่ ๑๑ (แผนหมู่บ้านดงไร่)	-เพื่อให้ประชาชนมีถนนใช้สำหรับการคมนาคม	-ซ่อมสร้างถนนแอสฟัลติก ขนาดกว้าง ๖.๐๐ ม. ยาว ๕๐๐.๐๐ ม. หนา ๕.๐๐ ซม. หรือมีพื้นที่ดำเนินการไม่น้อยกว่า ๓,๐๐๐.๐๐ ตร.ม. พร้อมป้ายโครงการ ตามแบบแปลนเทศบาลตำบลนาข่า			๑,๖๕๐,๐๐๐			-ความสะดวกในการใช้เส้นทางคมนาคม	-ประชาชนในพื้นที่มีการคมนาคมสะดวกและปลอดภัย	กองช่าง
๔๖	โครงการซ่อมสร้างถนนแอสฟัลติกสายทาง ถ่อนใหญ่-โพธิ์ชัย บ้านถ่อนใหญ่ หมู่ที่ ๗ (แผนหมู่บ้านถ่อนใหญ่)	-เพื่อให้ประชาชนมีถนนใช้สำหรับการคมนาคม	-ซ่อมสร้างถนนแอสฟัลติก ขนาดกว้าง ๖.๐๐ ม. ยาว ๔๒๐.๐๐ ม. หนา ๕.๐๐ ซม. หรือมีพื้นที่ดำเนินการไม่น้อยกว่า ๒,๕๒๐.๐๐ ตร.ม. พร้อมป้ายโครงการ ตามแบบแปลนเทศบาลตำบลนาข่า			๑,๔๒๐,๐๐๐			-ความสะดวกในการใช้เส้นทางคมนาคม	-ประชาชนในพื้นที่มีการคมนาคมสะดวกและปลอดภัย	กองช่าง
๔๗	โครงการปรับปรุงถนน คสล.แบบปูทับด้วยแอสฟัลติกคอนกรีตสายทาง ซอยสุทธิ บ้านดงไร่ หมู่ที่ ๑๑ (แผนหมู่บ้านดงไร่)	-เพื่อให้ประชาชนมีถนนใช้สำหรับการคมนาคม	-ปรับปรุงถนน คสล. แบบปูทับด้วยแอสฟัลติกคอนกรีต ขนาดกว้าง ๔.๐๐ ม.ยาว ๓๓๐.๐๐ ม. หนา ๕.๐๐ ซม. หรือมีพื้นที่ดำเนินการไม่น้อยกว่า ๑,๓๒๐.๐๐ ตร.ม. พร้อมป้ายโครงการตามแบบแปลนเทศบาลตำบลนาข่า			๖๕๓,๐๐๐			-ความสะดวกในการใช้เส้นทางคมนาคม	-ประชาชนในพื้นที่มีการคมนาคมสะดวกและปลอดภัย	กองช่าง

๑. ยุทธศาสตร์ ด้านการวางโครงสร้างพื้นฐาน

๑.๑ กลยุทธ์ ๑ ก่อสร้างและซ่อมแซมถนนที่ชำรุดเสียหายให้มีสภาพปกติ ประชาชนสัญจรไป-มาสะดวกปลอดภัย , ๒ ก่อสร้างและซ่อมแซมรางระบายน้ำให้น้ำไหลสะดวก ไม่ท่วมขัง , ๓ ปรับปรุงและพัฒนาแหล่งน้ำเพื่อการเกษตรกรรมอย่างพอเพียง , ๔ พัฒนาและปรับปรุงคุณภาพน้ำให้ได้มาตรฐาน , ๕ พัฒนาและปรับปรุงระบบสาธารณสุขภาคให้มีประสิทธิภาพ

(๑) แผนงานอุตสาหกรรมและการโยธา

ที่	โครงการ	วัตถุประสงค์	เป้าหมาย (ผลผลิตของโครงการ)	งบประมาณและที่ผ่านมา					ตัวชี้วัด (KPI)	ผลลัพธ์ที่คาดว่าจะได้รับ	หน่วยงานรับผิดชอบหลัก
				๒๕๖๖ (บาท)	๒๕๖๗ (บาท)	๒๕๖๘ (บาท)	๒๕๖๙ (บาท)	๒๕๗๐ (บาท)			
๔๘	โครงการก่อสร้างถนน คสล. ซ.ป่าช้าก่อนใหญ่-ห้วยวังเสียว หมู่ที่ ๗ (แผนหมู่บ้านก่อนใหญ่)	-เพื่อให้ประชาชนมีถนนใช้สำหรับการคมนาคม	-ก่อสร้างถนน คสล. ขนาดกว้าง ๔.๐๐ ม. ความยาว ๒๘๐.๐๐ ม. หนา ๐.๑๕ ม หรือมีพื้นที่ดำเนินการไม่น้อยกว่า ๒๑๖.๐๐ ตร.ม. พร้อมป้ายโครงการ ตามแบบแปลนเทศบาลตำบลนาข่า			๖๕๐,๐๐๐			-ความสะดวกในการใช้เส้นทางคมนาคม	-ประชาชนในพื้นที่มีการคมนาคมสะดวกและปลอดภัย	กองช่าง
๔๙	โครงการปรับปรุงถนน คสล. แบบปูทับด้วยแอสฟัลต์ติกคอนกรีต สายทาง ดงยวด- ลำห้วยเปรม บ้านดงยวด หมู่ที่ ๙ (แผนหมู่บ้านดงยวด)	-เพื่อให้ประชาชนมีถนนใช้สำหรับการคมนาคม	-ปรับปรุงถนน คสล. แบบปูทับด้วยแอสฟัลต์ติกคอนกรีต ขนาดกว้าง ๕.๐๐ ม. ยาว ๖๘๐.๐๐ ม. หนา ๔.๐๐ ซม. หรือมีพื้นที่ดำเนินการไม่น้อยกว่า ๓,๔๐๐.๐๐ ตร.ม. พร้อมป้ายโครงการ ตามแบบแปลนเทศบาลตำบลนาข่า				๑,๑๙๐,๐๐๐		-ความสะดวกในการใช้เส้นทางคมนาคม	-ประชาชนในพื้นที่มีการคมนาคมสะดวกและปลอดภัย	กองช่าง
๕๐	โครงการซ่อมสร้างถนนด้วยแอสฟัลต์ติก สายทาง สีแยกดงยวด-โพธิ์ทอง บ้านดงยวด หมู่ที่ ๙ (แผนหมู่บ้านดงยวด)	-เพื่อให้ประชาชนมีถนนใช้สำหรับการคมนาคม	-ซ่อมสร้างถนนด้วยแอสฟัลต์ติก ขนาดกว้าง ๕.๐๐ ม .ยาว ๒๕๐.๐๐ ม. หนา ๔.๐๐ ซม. หรือมีพื้นที่ดำเนินการไม่น้อยกว่า ๑,๒๕๐.๐๐ ตร.ม. พร้อมป้ายโครงการ ตามแบบแปลนเทศบาลตำบลนาข่า				๔๓๗,๕๐๐		-ความสะดวกในการใช้เส้นทางคมนาคม	-ประชาชนในพื้นที่มีการคมนาคมสะดวกและปลอดภัย	กองช่าง
๕๑	โครงการซ่อมสร้างถนนด้วยแอสฟัลต์ติก สายทาง ก่อนใหญ่-ดอนกลอย บ้านก่อนใหญ่ หมู่ที่ ๗ (แผนหมู่บ้านก่อนใหญ่)	-เพื่อให้ประชาชนมีถนนใช้สำหรับการคมนาคม	-ซ่อมสร้างถนนด้วยแอสฟัลต์ติก ขนาดกว้าง ๔.๐๐ ม .ยาว ๔๘๐.๐๐ ม. หนา ๔.๐๐ ซม. หรือมีพื้นที่ดำเนินการไม่น้อยกว่า ๑,๙๒๐.๐๐ ตร.ม. พร้อมป้ายโครงการ ตามแบบแปลนเทศบาลตำบลนาข่า				๖๑๔,๔๐๐		-ความสะดวกในการใช้เส้นทางคมนาคม	-ประชาชนในพื้นที่มีการคมนาคมสะดวกและปลอดภัย	กองช่าง
๕๒	โครงการซ่อมสร้างถนนด้วยแอสฟัลต์ติก สายทาง ศาลากลางบ้านดอนน้อย บ้านดอนน้อย หมู่ที่ ๓ (แผนหมู่บ้านดอนน้อย)	-เพื่อให้ประชาชนมีถนนใช้สำหรับการคมนาคม	-ซ่อมสร้างถนนด้วยแอสฟัลต์ติก ขนาดกว้าง ๔.๐๐ ม. ยาว ๓๑๕.๐๐ ม. หนา ๔.๐๐ ซม.หรือมีพื้นที่ดำเนินการไม่น้อยกว่า ๑,๒๖๐.๐๐ ตร.ม. พร้อมป้ายโครงการ ตามแบบแปลนเทศบาลตำบลนาข่า				๔๔๑,๐๐๐		-ความสะดวกในการใช้เส้นทางคมนาคม	-ประชาชนในพื้นที่มีการคมนาคมสะดวกและปลอดภัย	กองช่าง

๑. ยุทธศาสตร์ ด้านการวางโครงสร้างพื้นฐาน

๑.๑ กลยุทธ์ ๑ ก่อสร้างและซ่อมแซมถนนที่ชำรุดเสียหายให้มีสภาพปกติ ประชาชนสัญจรไป-มาสะดวกปลอดภัย , ๒ ก่อสร้างและซ่อมแซมรางระบายน้ำให้หน้าไหลสะดวก ไม่ท่วมขัง , ๓ ปรับปรุงและพัฒนาแหล่งน้ำเพื่อการเกษตรกรรมอย่างพอเพียง , ๔ พัฒนาและปรับปรุงคุณภาพน้ำให้ได้มาตรฐาน , ๕ พัฒนาและปรับปรุงระบบสาธารณสุขภาคให้มีประสิทธิภาพ

(๑) แผนงานอุตสาหกรรมและการโยธา

ที่	โครงการ	วัตถุประสงค์	เป้าหมาย (ผลผลิตของโครงการ)	งบประมาณและที่ผ่านมา					ตัวชี้วัด (KPI)	ผลลัพธ์ที่คาดว่าจะได้รับ	หน่วยงานรับผิดชอบหลัก
				๒๕๖๖ (บาท)	๒๕๖๗ (บาท)	๒๕๖๘ (บาท)	๒๕๖๙ (บาท)	๒๕๗๐ (บาท)			
๕๓	โครงการปรับปรุงถนน คสล.แบบปูทับด้วยแอสฟัลต์ติกคอนกรีต ซอยทักษิณ - รอบบ้านถ่อนน้อย บ้านถ่อนใหญ่ -บ้านถ่อนน้อย หมู่ที่ ๓ และ หมู่ที่ ๗ (แผนหมู่บ้านถ่อนใหญ่)	-เพื่อให้ประชาชนมีถนนใช้สำหรับ การคมนาคม	-ปรับปรุงถนน คสล. แบบปูทับด้วยแอสฟัลต์ติกคอนกรีต ขนาดกว้าง ๔.๐๐ ม. ยาว ๓๐๐.๐๐ ม. หนา ๔.๐๐ ซม. หรือมีพื้นที่ดำเนินการไม่น้อยกว่า ๑,๒๐๐.๐๐ ตร.ม. พร้อมป้ายโครงการตามแบบแปลนเทศบาลตำบลนาข่า				๔๒๐,๐๐๐		-ความสะดวกในการใช้ เส้นทางคมนาคม	-ประชาชนในพื้นที่ มีการคมนาคมสะดวก และปลอดภัย	กองช่าง
๕๔	โครงการซ่อมสร้างถนนด้วย แอสฟัลต์ติก สายทาง สนามมิตร บ้านเหล่าศรีจารย์ หมู่ที่ ๑๐ (แผนหมู่บ้านเหล่าศรีจารย์)	-เพื่อให้ประชาชนมีถนนใช้สำหรับ การคมนาคม	-ซ่อมสร้างถนนด้วยแอสฟัลต์ติก ขนาดกว้าง ๔.๐๐ ม. ยาว ๔๙๐.๐๐ ม. หนา ๔.๐๐ ซม. หรือมีพื้นที่ดำเนินการไม่น้อยกว่า ๑,๙๖๐.๐๐ ตร.ม. พร้อมป้ายโครงการ ตามแบบแปลนเทศบาลตำบลนาข่า				๖๘๖,๐๐๐		-ความสะดวกในการใช้ เส้นทางคมนาคม	-ประชาชนในพื้นที่ มีการคมนาคมสะดวก และปลอดภัย	กองช่าง
๕๕	โครงการก่อสร้างถนน คสล. สายทาง ซอยข้างวัดโพธิ์ชัย บ้านดอนแดง หมู่ที่ ๘ (แผนหมู่บ้านดอนแดง)	-เพื่อให้ประชาชนมีถนนใช้สำหรับ การคมนาคม	-ก่อสร้างถนน คสล. ขนาดกว้าง ๓.๐๐ ม. ความยาว ๒๕๕.๐๐ ม. หนา ๐.๑๕ ม หรือมีพื้นที่ดำเนินการไม่น้อยกว่า ๖๗๕.๐๐ ตร.ม. พร้อมป้ายโครงการ ตามแบบแปลนเทศบาลตำบลนาข่า				๓๗๑,๓๐๐		-ความสะดวกในการใช้ เส้นทางคมนาคม	-ประชาชนในพื้นที่ มีการคมนาคมสะดวก และปลอดภัย	กองช่าง
๕๖	โครงการปรับปรุงถนน คสล.แบบปูทับด้วยแอสฟัลต์ติกคอนกรีต สายทาง ช.นาเหล่า ๑ แยกตลาดดงไร่ บ้านดงไร่ หมู่ที่ ๑๑ (แผนหมู่บ้านดงไร่)	-เพื่อให้ประชาชนมีถนนใช้สำหรับ การคมนาคม	-ปรับปรุงถนน คสล. แบบปูทับด้วยแอสฟัลต์ติกคอนกรีต ขนาดกว้าง ๔.๐๐ ม. ยาว ๓๐๐.๐๐ ม. หนา ๔.๐๐ ซม. หรือมีพื้นที่ดำเนินการไม่น้อยกว่า ๑,๒๐๐.๐๐ ตร.ม. พร้อมป้ายโครงการตามแบบแปลนเทศบาลตำบลนาข่า				๔๒๐,๐๐๐		-ความสะดวกในการใช้ เส้นทางคมนาคม	-ประชาชนในพื้นที่ มีการคมนาคมสะดวก และปลอดภัย	กองช่าง
๕๗	โครงการปรับปรุงถนน คสล. แบบปูทับด้วยแอสฟัลต์ติกคอนกรีต สายทาง ช.นาเหล่า ๒ แยกตลาดดงไร่ บ้านดงไร่ หมู่ที่ ๑๑ (แผนหมู่บ้านดงไร่)	-เพื่อให้ประชาชนมีถนนใช้สำหรับ การคมนาคม	-ปรับปรุงถนน คสล. แบบปูทับด้วยแอสฟัลต์ติกคอนกรีต ขนาดกว้าง ๔.๐๐ ม. ยาว ๓๘๐.๐๐ ม. หนา ๔.๐๐ ซม. หรือมีพื้นที่ดำเนินการไม่น้อยกว่า ๑,๕๒๐.๐๐ ตร.ม. พร้อมป้ายโครงการตามแบบแปลนเทศบาลตำบลนาข่า				๔๘๖,๔๐๐		-ความสะดวกในการใช้ เส้นทางคมนาคม	-ประชาชนในพื้นที่ มีการคมนาคมสะดวก และปลอดภัย	กองช่าง

๑. ยุทธศาสตร์ ด้านการวางโครงสร้างพื้นฐาน

๑.๑ กลยุทธ์ ๑ ก่อสร้างและซ่อมแซมถนนที่ชำรุดเสียหายให้มีสภาพปกติ ประชาชนสัญจรไป-มาสะดวกปลอดภัย , ๒ ก่อสร้างและซ่อมแซมรางระบายน้ำให้น้ำไหลสะดวก ไม่ท่วมขัง , ๓ ปรับปรุงและพัฒนาแหล่งน้ำเพื่อการเกษตรกรรมอย่างพอเพียง , ๔ พัฒนาและปรับปรุงคุณภาพน้ำให้ได้มาตรฐาน , ๕ พัฒนาและปรับปรุงระบบสาธารณสุขภาคีให้มีประสิทธิภาพ

(๑) แผนงานอุตสาหกรรมและการโยธา

ที่	โครงการ	วัตถุประสงค์	เป้าหมาย (ผลผลิตของโครงการ)	งบประมาณและที่ผ่านมา					ตัวชี้วัด (KPI)	ผลลัพธ์ที่คาดว่าจะได้รับ	หน่วยงานรับผิดชอบหลัก
				๒๕๖๖ (บาท)	๒๕๖๗ (บาท)	๒๕๖๘ (บาท)	๒๕๖๙ (บาท)	๒๕๗๐ (บาท)			
๕๘	โครงการก่อสร้างถนน คสล. สายทาง ดอนกลอย-ป่าช้าถ่อใหญ่ บ้านถ่อใหญ่ หมู่ที่ ๗ (แผนหมู่บ้านถ่อใหญ่)	-เพื่อให้ประชาชนมีถนนใช้สำหรับ การคมนาคม	-ก่อสร้างถนน คสล. ขนาดกว้าง ๔.๐๐ ม. ความยาว ๖๑๕.๐๐ ม. หนา ๐.๑๕ ม หรือมีพื้นที่ดำเนินการไม่น้อยกว่า ๒,๔๖๐.๐๐ ตร.ม. พร้อมป้ายป้ายโครงการ ตามแบบแปลนเทศบาลตำบลนาซ่า					๑,๓๕๓,๐๐๐	-ความสะดวกในการใช้ เส้นทางคมนาคม	-ประชาชนในพื้นที่ มีการคมนาคมสะดวก และปลอดภัย	กองช่าง
๕๙	โครงการก่อสร้างถนน คสล. สายทาง ข.สถานีตำรวจ-หนองดอนวัว บ้านถ่อนาซ่า หมู่ที่ ๑ (แผนหมู่บ้านนาซ่า)	-เพื่อให้ประชาชนมีถนนใช้สำหรับ การคมนาคม	-ก่อสร้างถนน คสล. ขนาดกว้าง ๔.๐๐ ม. ความยาว ๒๖๔.๐๐ ม. หนา ๐.๑๕ ม หรือมีพื้นที่ดำเนินการไม่น้อยกว่า ๑,๐๕๖.๐๐ ตร.ม. พร้อมป้ายป้ายโครงการ ตามแบบแปลนเทศบาลตำบลนาซ่า					๕๘๐,๐๐๐	-ความสะดวกในการใช้ เส้นทางคมนาคม	-ประชาชนในพื้นที่ มีการคมนาคมสะดวก และปลอดภัย	กองช่าง
๖๐	โครงการก่อสร้างถนน คสล. สายทาง ช.มณีสุข บ้านดงยวด หมู่ที่ ๙ (แผนหมู่บ้านดงยวด)	-เพื่อให้ประชาชนมีถนนใช้สำหรับ การคมนาคม	-ก่อสร้างถนน คสล. ขนาดกว้าง ๔.๐๐ ม. ความยาว ๑๓๖.๐๐ ม. หนา ๐.๑๕ ม หรือมีพื้นที่ดำเนินการไม่น้อยกว่า ๕๔๔.๐๐ ตร.ม. พร้อมป้ายป้ายโครงการ ตามแบบแปลนเทศบาลตำบลนาซ่า					๒๙๙,๐๐๐	-ความสะดวกในการใช้ เส้นทางคมนาคม	-ประชาชนในพื้นที่ มีการคมนาคมสะดวก และปลอดภัย	กองช่าง
๖๑	โครงการขยายถนน คสล. สายทาง ข.นาเหล่าคำ ๑-๒ บ้านนาเหล่าคำ หมู่ที่ ๑๒ (แผนหมู่บ้านนาเหล่าคำ)	-เพื่อให้ประชาชนมีถนนใช้สำหรับ การคมนาคม	-ขยายถนน คสล. ขนาดกว้าง ๑.๐๐ ม. หนา ๐.๑๕ ม หรือมีพื้นที่ดำเนินการไม่น้อยกว่า ๒๒๐.๐๐ ตร.ม. พร้อมป้ายโครงการ ตามแบบแปลนเทศบาลตำบลนาซ่า					๑๒๑,๐๐๐	-ความสะดวกในการใช้ เส้นทางคมนาคม	-ประชาชนในพื้นที่ มีการคมนาคมสะดวก และปลอดภัย	กองช่าง
๖๒	โครงการปรับปรุงถนน คสล. แบบปูทับด้วยแอสฟัลต์ติกคอนกรีต สายทาง เหล่าศรีจารย์-โพธิ์ชัย-นาข่าน้อย บ้านดอนแดง หมู่ที่ ๘ (แผนหมู่บ้านดอนแดง)	-เพื่อให้ประชาชนมีถนนใช้สำหรับ การคมนาคม	-ปรับปรุงถนน คสล. แบบปูทับด้วยแอสฟัลต์ติกคอนกรีต ขนาดกว้าง ๖.๐๐ ม. ยาว ๗๖๗.๐๐ ม. หนา ๔.๐๐ ซม. หรือมีพื้นที่ดำเนินการไม่น้อยกว่า ๓,๘๓๕.๐๐ ตร.ม. พร้อมป้ายโครงการ ตามแบบแปลนเทศบาลตำบลนาซ่า					๑,๑๕๐,๕๐๐	-ความสะดวกในการใช้ เส้นทางคมนาคม	-ประชาชนในพื้นที่ มีการคมนาคมสะดวก และปลอดภัย	กองช่าง

๑. ยุทธศาสตร์ ด้านการวางโครงสร้างพื้นฐาน

๑.๑ กลยุทธ์ ๑ ก่อสร้างและซ่อมแซมถนนที่ชำรุดเสียหายให้มีสภาพปกติ ประชาชนสัญจรไป-มาสะดวกปลอดภัย , ๒ ก่อสร้างและซ่อมแซมรางระบายน้ำให้น้ำไหลสะดวก ไม่ท่วมขัง , ๓ ปรับปรุงและพัฒนาแหล่งน้ำเพื่อการเกษตรกรรมอย่างพอเพียง , ๔ พัฒนาและปรับปรุงคุณภาพน้ำให้ได้มาตรฐาน , ๕ พัฒนาและปรับปรุงระบบสาธารณสุขภาคให้มีประสิทธิภาพ

(๑) แผนงานอุตสาหกรรมและการโยธา

ที่	โครงการ	วัตถุประสงค์	เป้าหมาย (ผลผลิตของโครงการ)	งบประมาณและที่ผ่านมา					ตัวชี้วัด (KPI)	ผลลัพธ์ที่คาดว่าจะได้รับ	หน่วยงานรับผิดชอบหลัก
				๒๕๖๖ (บาท)	๒๕๖๗ (บาท)	๒๕๖๘ (บาท)	๒๕๖๙ (บาท)	๒๕๗๐ (บาท)			
๖๓	โครงการปรับปรุงถนน คสล. แบบปูทับด้วยแอสฟัลต์ติกคอนกรีต สายทางสี่แยกดงยวด-วัดอะมพวัน บ้านดงยวด หมู่ที่ ๙ (แผนหมู่บ้านดงยวด)	-เพื่อให้ประชาชนมีถนนใช้สำหรับการคมนาคม	-ปรับปรุงถนน คสล. แบบปูทับด้วยแอสฟัลต์ติกคอนกรีต ขนาดกว้าง ๖.๐๐ ม. ยาว ๑๖๐.๐๐ ม. หนา ๔.๐๐ ซม. หรือมีพื้นที่ดำเนินการไม่น้อยกว่า ๙๖๐.๐๐ ตร.ม. พร้อมป้ายโครงการตามแบบแปลนเทศบาลตำบลนาข่า					๔๓๒,๐๐๐	-ความสะดวกในการใช้เส้นทางคมนาคม	-ประชาชนในพื้นที่มีการคมนาคมสะดวกและปลอดภัย	กองช่าง
๖๔	โครงการปรับปรุงถนน คสล. แบบปูทับด้วยแอสฟัลต์ติกคอนกรีต สายทางมิตรภาพ-ทุ่งตุมคำ-แยกชอยแก้วมาบ้านนาข่า หมู่ที่ ๑ (แผนหมู่บ้านนาข่า)	-เพื่อให้ประชาชนมีถนนใช้สำหรับการคมนาคม	-ปรับปรุงถนน คสล. แบบปูทับด้วยแอสฟัลต์ติกคอนกรีต ขนาดกว้าง ๕.๐๐ ม. ยาว ๓๓๐.๐๐ ม. หนา ๔.๐๐ ซม. หรือมีพื้นที่ดำเนินการไม่น้อยกว่า ๑,๖๕๐.๐๐ ตร.ม. พร้อมป้ายโครงการตามแบบแปลนเทศบาลตำบลนาข่า					๔๙๕,๐๐๐	-ความสะดวกในการใช้เส้นทางคมนาคม	-ประชาชนในพื้นที่มีการคมนาคมสะดวกและปลอดภัย	กองช่าง
๖๕	โครงการปรับปรุงถนน คสล. แบบปูทับด้วยแอสฟัลต์ติกคอนกรีต สายทางสหกรณ์-นาเหล่าคำ-ช.ป.ตาแดงยวด บ้านนาเหล่าคำ หมู่ที่ ๑๒ (แผนหมู่บ้านนาเหล่าคำ)	-เพื่อให้ประชาชนมีถนนใช้สำหรับการคมนาคม	-ปรับปรุงถนน คสล. แบบปูทับด้วยแอสฟัลต์ติกคอนกรีต ขนาดกว้าง ๕.๐๐ ม. ยาว ๕๖๐.๐๐ ม. หนา ๔.๐๐ ซม. หรือมีพื้นที่ดำเนินการไม่น้อยกว่า ๒,๒๕๐.๐๐ ตร.ม. พร้อมป้ายโครงการตามแบบแปลนเทศบาลตำบลนาข่า					๗๘๔,๐๐๐	-ความสะดวกในการใช้เส้นทางคมนาคม	-ประชาชนในพื้นที่มีการคมนาคมสะดวกและปลอดภัย	กองช่าง
๖๖	โครงการปรับปรุงถนน คสล. แบบปูทับด้วยแอสฟัลต์ติกคอนกรีต ช.พิลาพร-นาเหล่าคำ บ้านดงยวด หมู่ที่ ๙ (แผนหมู่บ้านดงยวด)	-เพื่อให้ประชาชนมีถนนใช้สำหรับการคมนาคม	-ปรับปรุงถนน คสล. แบบปูทับด้วยแอสฟัลต์ติกคอนกรีต ขนาดกว้าง ๕.๐๐ ม. ยาว ๒๓๐.๐๐ ม. หนา ๔.๐๐ ซม. หรือมีพื้นที่ดำเนินการไม่น้อยกว่า ๙๒๐.๐๐ ตร.ม. พร้อมป้ายโครงการตามแบบแปลนเทศบาลตำบลนาข่า					๒๗๖,๐๐๐	-ความสะดวกในการใช้เส้นทางคมนาคม	-ประชาชนในพื้นที่มีการคมนาคมสะดวกและปลอดภัย	กองช่าง

๑. ยุทธศาสตร์ ด้านการวางโครงสร้างพื้นฐาน

๑.๑ กลยุทธ์ ๑ ก่อสร้างและซ่อมแซมถนนที่ชำรุดเสียหายให้มีสภาพปกติ ประชาชนสัญจรไป-มาสะดวกปลอดภัย , ๒ ก่อสร้างและซ่อมแซมรางระบายน้ำให้น้ำไหลสะดวก ไม่ท่วมขัง , ๓ ปรับปรุงและพัฒนาแหล่งน้ำเพื่อการเกษตรกรรมอย่างพอเพียง , ๔ พัฒนาและปรับปรุงคุณภาพน้ำให้ได้มาตรฐาน , ๕ พัฒนาและปรับปรุงระบบสาธารณสุขโรคให้มีประสิทธิภาพ

(๑) แผนงานอุตสาหกรรมและการโยธา

ที่	โครงการ	วัตถุประสงค์	เป้าหมาย (ผลผลิตของโครงการ)	งบประมาณและที่ผ่านมา					ตัวชี้วัด (KPI)	ผลลัพธ์ที่คาดว่าจะได้รับ	หน่วยงานรับผิดชอบหลัก	
				๒๕๖๖ (บาท)	๒๕๖๗ (บาท)	๒๕๖๘ (บาท)	๒๕๖๙ (บาท)	๒๕๗๐ (บาท)				
๖๗	โครงการปรับปรุงถนน ค.ส.ล. แบบปูทับด้วยแอสฟัลต์ติกคอนกรีต ซอยบูรพา-นาเหล่าคำ บ้านนาข่า ม.๑-บ้านนาเหล่าคำ ม.๑๒ (แผนหมู่บ้านนาข่า-นาเหล่าคำ)	-เพื่อให้ประชาชนมีถนนใช้สำหรับ การคมนาคมอย่างสะดวกและ ได้มาตรฐาน	-ปรับปรุงถนน ค.ส.ล. แบบปูทับด้วยแอสฟัลต์ติก คอนกรีตขนาดกว้าง ๓.๘๐-๕.๐๐ ม. ระยะทางรวม ๒,๒๙๕.๐๐ ม. หนา ๐.๑๕ ม. หรือมีพื้นที่ดำเนินการ ไม่น้อยกว่า ๑๐,๔๖๓.๐๐ ตร.ม. พร้อมป้ายโครงการ ตามแบบแปลนเทศบาลตำบล นาข่า		๕,๓๓๘,๐๐๐					-ความสะดวกในการใช้ เส้นทางคมนาคม	-ประชาชนในพื้นที่ มีการคมนาคมสะดวก และปลอดภัย	กองช่าง
๖๘	โครงการขุดลอกลำห้วยนาว่า บ้านเหล่าศรีจารย์ หมู่ ๑๐ (แผนหมู่บ้านเหล่าศรีจารย์)	๑. เพื่อให้ชุมชนมีที่กักเก็บน้ำ ไว้ใช้ในการเกษตรและอุปโภค ตลอดทั้งปี	- ขุดลอกลำห้วยนาว่า ระยะทาง ๙๕๐ เมตร		๔๙๕,๐๐๐				๑.ประชาชนทำการ เกษตรกรรมและอุปโภค ได้ทั้งปี	๑.ชุมชนมีที่เก็บกัก น้ำไว้ใช้ในการเกษตร และอุปโภคตลอด ทั้งปี	กองช่าง	
๖๙	โครงการขุดลอกลำห้วยบงมั่ง บ้านเหล่าศรีจารย์ หมู่ ๑๐ - บ้านนาข่า หมู่ ๑ (แผนหมู่บ้านเหล่าศรีจารย์)	๑. เพื่อให้ชุมชนมีที่กักเก็บน้ำ ไว้ใช้ในการเกษตรและอุปโภค ตลอดทั้งปี	- ขุดลอกลำห้วยบงมั่ง ระยะทาง ๓,๒๕๐ เมตร		๑,๑๔๔,๐๐๐				๑.ประชาชนทำการ เกษตรกรรมและอุปโภค ได้ทั้งปี	๑.ชุมชนมีที่เก็บกัก น้ำไว้ใช้ในการเกษตร และอุปโภคตลอด ทั้งปี	กองช่าง	
๗๐	โครงการขุดลอกลำห้วยเปรม บ้านดงยวด หมู่ ๙ (แผนหมู่บ้านดงยวด)	๑. เพื่อให้ชุมชนมีที่กักเก็บน้ำ ไว้ใช้ในการเกษตรและอุปโภค ตลอดทั้งปี	- ขุดลอกลำห้วยเปรม ระยะทาง ๘๐๐ เมตร		๑,๔๔๗,๐๐๐				๑.ประชาชนทำการ เกษตรกรรมและอุปโภค ได้ทั้งปี	๑.ชุมชนมีที่เก็บกัก น้ำไว้ใช้ในการเกษตร และอุปโภคตลอด	กองช่าง	

๑. ยุทธศาสตร์ ด้านการวางโครงสร้างพื้นฐาน

๑.๑ กลยุทธ์ ๑ ก่อสร้างและซ่อมแซมถนนที่ชำรุดเสียหายให้มีสภาพปกติ ประชาชนสัญจรไป-มาสะดวกปลอดภัย , ๒ ก่อสร้างและซ่อมแซมรางระบายน้ำให้น้ำไหลสะดวก ไม่ท่วมขัง , ๓ ปรับปรุงและพัฒนาแหล่งน้ำเพื่อการเกษตรกรรมอย่างพอเพียง , ๔ พัฒนาและปรับปรุงคุณภาพน้ำให้ได้มาตรฐาน , ๕ พัฒนาและปรับปรุงระบบสาธารณสุขภาคให้มีประสิทธิภาพ

(๑) แผนงานอุตสาหกรรมและการโยธา

ที่	โครงการ	วัตถุประสงค์	เป้าหมาย (ผลผลิตของโครงการ)	งบประมาณและที่ผ่านมา					ตัวชี้วัด (KPI)	ผลลัพธ์ที่คาดว่าจะได้รับ	หน่วยงานรับผิดชอบหลัก
				๒๕๖๖ (บาท)	๒๕๖๗ (บาท)	๒๕๖๘ (บาท)	๒๕๖๙ (บาท)	๒๕๗๐ (บาท)			
๗๑	โครงการขุดลอกลำห้วยวังบัว บ้านดงยวด หมู่ ๙ บ้านถ่อนน้อย หมู่ ๓ (แผนหมู่บ้านดงยวด)	๑. เพื่อให้ชุมชนมีที่กักเก็บน้ำไว้ใช้ในการเกษตรและอุปโภคบริโภคตลอดทั้งปี ๒. แหล่งกักน้ำสำหรับจ่ายน้ำเข้าพื้นที่เกษตร ๓. แหล่งท่องเที่ยวทางน้ำ/แหล่งอาหาร	- ขุดลอกลำห้วยวังบัว ระยะทาง ๒,๐๕๐ เมตร		๒,๐๐๘,๐๐๐					๑.ประชาชนทำการเกษตรกรรมและอุปโภคได้ทั้งปี ๑.ชุมชนมีที่เก็บกักน้ำไว้ใช้ในการเกษตรและอุปโภคตลอดทั้งปี	กองช่าง
๗๒	โครงการก่อสร้างวางท่อระบายน้ำพร้อมบ่อพัก ช.ญาณกิตติคุณ ๒ บ้านดงยวด หมู่ ๙ (แผนหมู่บ้านดงยวด)	-เพื่อระบายน้ำให้ไหลสะดวกและลดปัญหาน้ำท่วมขัง	-ก่อสร้างวางท่อระบาย พร้อมบ่อพัก ขนาด Ø ๐.๔๐ ม. ความยาวโดยรวมไม่น้อยกว่า ๑๑๘.๐๐ ม. ตามแบบแปลนเทศบาลตำบลนาข่า		๒๕๕,๐๐๐				-น้ำไหลสะดวกไม่ท่วมขัง	-การระบายน้ำไหลสะดวกและไม่ให้น้ำท่วมขัง	กองช่าง
๗๓	โครงการก่อสร้างวางท่อระบายน้ำพร้อมบ่อพัก ถนนวงษ์อินลา - ลำห้วยเปรม บ้านดงยวด หมู่ ๙ (แผนหมู่บ้านเหล่าศรีจารย์)	-เพื่อระบายน้ำให้ไหลสะดวกและลดปัญหาน้ำท่วมขัง	-ก่อสร้างวางท่อระบาย พร้อมบ่อพัก ขนาด Ø ๐.๔๐ ม. ความยาวโดยรวมไม่น้อยกว่า ๖๐๖.๐๐ ม. ตามแบบแปลนเทศบาลตำบลนาข่า	๑,๒๖๓,๐๐๐					-น้ำไหลสะดวกไม่ท่วมขัง	-การระบายน้ำไหลสะดวกและไม่ให้น้ำท่วมขัง	กองช่าง
๗๔	โครงการปรับปรุงยกระดับถนน ค.ส.ล. ซอยไฟโรจน์ภิมุข บ้านนาข่า หมู่ ๑ (แผนหมู่บ้านนาข่า)	-เพื่อให้ประชาชนมีถนนใช้สำหรับการคมนาคม - เพื่อแก้ไขปัญหาน้ำท่วมขังถนน	- ปรับปรุงยกระดับถนน ค.ส.ล. ผิวจราจรกว้าง ๕.๐๐ เมตร ยาว ๑๑๐.๐๐ เมตร หนา ๐.๑๕ เมตร หรือมีพื้นที่ดำเนินการไม่น้อยกว่า ๕๕๐.๐๐ ตร.ม.		๕๐๐,๐๐๐				-ความสะดวกในการใช้เส้นทางคมนาคม	-ประชาชนในพื้นที่มีการคมนาคมสะดวกและปลอดภัย	กองช่าง

๑. ยุทธศาสตร์ ด้านการวางโครงสร้างพื้นฐาน

๑.๑ กลยุทธ์ ๑ ก่อสร้างและซ่อมแซมถนนที่ชำรุดเสียหายให้มีสภาพปกติ ประชาชนสัญจรไป-มาสะดวกปลอดภัย , ๒ ก่อสร้างและซ่อมแซมรางระบายน้ำให้หน้าไหลสะดวก ไม่ท่วมขัง , ๓ ปรับปรุงและพัฒนาแหล่งน้ำเพื่อการเกษตรกรรมอย่างพอเพียง , ๔ พัฒนาและปรับปรุงคุณภาพน้ำให้ได้มาตรฐาน , ๕ พัฒนาและปรับปรุงระบบสาธารณสุขโรคให้มีประสิทธิภาพ

(๑) แผนงานอุตสาหกรรมและการโยธา

ที่	โครงการ	วัตถุประสงค์	เป้าหมาย (ผลผลิตของโครงการ)	งบประมาณและที่ผ่านมา					ตัวชี้วัด (KPI)	ผลลัพธ์ที่คาดว่าจะได้รับ	หน่วยงานรับผิดชอบหลัก
				๒๕๖๖ (บาท)	๒๕๖๗ (บาท)	๒๕๖๘ (บาท)	๒๕๖๙ (บาท)	๒๕๗๐ (บาท)			
๗๕	โครงการปรับปรุงถนน ค.ส.ล. แบบปูทับด้วยแอสฟัลต์ติกคอนกรีต ถนนนาข่า-บ้านขาว บ้านนาข่า ม.๑ (แผนหมู่บ้านนาข่า)	-เพื่อให้ประชาชนมีถนนใช้สำหรับการคมนาคม	-ปรับปรุงถนน ค.ส.ล. แบบปูทับด้วยแอสฟัลต์ติกคอนกรีต ขนาดกว้าง ๖.๐๐ ม.ยาว ๔๘๐.๐๐ ม.หนา ๐.๐๕ ม. หรือมีพื้นที่ดำเนินการไม่น้อยกว่า ๒,๘๘๐.๐๐ ตร.ม. พร้อมป้ายโครงการ ตามแบบแปลนเทศบาลตำบลนาข่า			๑,๕๐๐,๐๐๐			-ความสะดวกในการใช้เส้นทางคมนาคม	-ประชาชนในพื้นที่มีการคมนาคมสะดวกและปลอดภัย	กองช่าง
๗๖	โครงการปรับปรุงถนน ค.ส.ล. แบบปูทับด้วยแอสฟัลต์ติกคอนกรีต ขอยปุ-ตา (ข้างโรงน้ำแข็ง) บ้านนาข่า ม.๑ (แผนหมู่บ้านนาข่า)	-เพื่อให้ประชาชนมีถนนใช้สำหรับการคมนาคม	-ปรับปรุงถนน ค.ส.ล. แบบปูทับด้วยแอสฟัลต์ติกคอนกรีต ขนาดกว้าง ๔.๐๐ ม.ยาว ๓๐.๐๐ ม.หนา ๐.๐๕ ม.หรือมีพื้นที่ดำเนินการไม่น้อยกว่า ๑๒๐.๐๐ ตร.ม พร้อมป้ายโครงการ ตามแบบแปลนเทศบาลตำบลนาข่า			๖๑,๐๐๐			-ความสะดวกในการใช้เส้นทางคมนาคม	-ประชาชนในพื้นที่มีการคมนาคมสะดวกและปลอดภัย	กองช่าง
๗๗	โครงการปรับปรุงถนน ค.ส.ล. แบบปูทับด้วยแอสฟัลต์ติกคอนกรีต ถนนบ้านดอนแดง-นาข่าน้อย บ้านดอนแดง ม.๘ (แผนหมู่บ้านดอนแดง)	-เพื่อให้ประชาชนมีถนนใช้สำหรับการคมนาคม	-ปรับปรุงถนน ค.ส.ล. แบบปูทับด้วยแอสฟัลต์ติกคอนกรีต ขนาดกว้าง ๕.๐๐-๖.๐๐ ม.ระยะทางรวม ๗๗๘.๐๐ ม. หนา ๐.๐๕ ม. หรือมีพื้นที่ดำเนินการไม่น้อยกว่า ๓,๙๘๘.๐๐ ตร.ม. พร้อมป้ายโครงการ ตามแบบแปลนเทศบาลตำบลนาข่า			๑,๙๖๙,๐๐๐			-ความสะดวกในการใช้เส้นทางคมนาคม	-ประชาชนในพื้นที่มีการคมนาคมสะดวกและปลอดภัย	กองช่าง

๑. ยุทธศาสตร์ ด้านการวางโครงสร้างพื้นฐาน

๑.๑ กลยุทธ์ ๑ ก่อสร้างและซ่อมแซมถนนที่ชำรุดเสียหายให้มีสภาพปกติ ประชาชนสัญจรไป-มาสะดวกปลอดภัย , ๒ ก่อสร้างและซ่อมแซมรางระบายน้ำให้น้ำไหลสะดวก ไม่ท่วมขัง , ๓ ปรับปรุงและพัฒนาแหล่งน้ำเพื่อการเกษตรกรรมอย่างพอเพียง , ๔ พัฒนาและปรับปรุงคุณภาพน้ำให้ได้มาตรฐาน , ๕ พัฒนาและปรับปรุงระบบสาธารณสุขภาคให้มีประสิทธิภาพ

(๑) แผนงานอุตสาหกรรมและการโยธา

ที่	โครงการ	วัตถุประสงค์	เป้าหมาย (ผลผลิตของโครงการ)	งบประมาณและที่ผ่านมา					ตัวชี้วัด (KPI)	ผลลัพธ์ที่คาดว่าจะได้รับ	หน่วยงานรับผิดชอบหลัก
				๒๕๖๖ (บาท)	๒๕๖๗ (บาท)	๒๕๖๘ (บาท)	๒๕๖๙ (บาท)	๒๕๗๐ (บาท)			
๗๘	โครงการขุดลอกลำห้วยวังเสียว บ้านดอนใหญ่ หมู่ ๑๐ (แผนหมู่บ้านดอนใหญ่)	๑. เพื่อให้ชุมชนมีที่กักเก็บน้ำไว้ใช้ในการเกษตรและอุปโภคตลอดทั้งปี	- ขุดลอกลำห้วยวังเสียว ระยะทาง ๒,๔๕๐ เมตร			๑,๒๘๐,๐๐๐			๑.ประชาชนทำการเกษตรกรรมและอุปโภคได้ทั้งปี	๑.ชุมชนมีที่เก็บกักน้ำไว้ใช้ในการเกษตรและอุปโภคตลอดทั้งปี	กองช่าง
๗๙	โครงการก่อสร้างถนน ค.ส.ล. ซอยวงษ์ไชยชาติ บ้านนาเหล่าคำ หมู่ที่ ๑๒ (แผนหมู่บ้านนาเหล่าคำ)	-เพื่อให้ประชาชนมีถนนใช้สำหรับการคมนาคม	- ก่อสร้างถนน ค.ส.ล. ผิวจราจรกว้าง ๓.๐๐-๔.๐๐ ม. ระยะทางรวมยาว ๒๐๙.๐๐ เมตร หนา ๐.๑๕ เมตร หรือมีพื้นที่ดำเนินการไม่น้อยกว่า ๗๖๕.๐๐ ตร.ม. พร้อมป้ายโครงการ ตามแบบแปลนเทศบาลตำบลนาข่า	๕๐๐,๐๐๐					-ความสะดวกในการใช้เส้นทางคมนาคม	-ประชาชนในพื้นที่มีการคมนาคมสะดวกและปลอดภัย	กองช่าง
๘๐	โครงการปรับปรุงยกระดับถนน ค.ส.ล. ซอยโชคชัย บ้านดอนน้อย หมู่ ๓ (แผนหมู่บ้านดอนน้อย)	-เพื่อให้ประชาชนมีถนนใช้สำหรับการคมนาคม - เพื่อแก้ไขปัญหาน้ำท่วมขังถนน	- ปรับปรุงยกระดับถนน ค.ส.ล. ผิวจราจรกว้าง ๔.๐๐ เมตร ยาว ๙๘.๐๐ เมตร หนา ๐.๑๕ เมตร หรือมีพื้นที่ดำเนินการไม่น้อยกว่า ๓๙๘.๐๐ ตร.ม. และวางท่อระบายน้ำ ค.ส.ล. ขนาด Ø ๐.๔๐ ม. พร้อมบ่อพัก ความยาวโดยรวมไม่น้อยกว่า ๑๙๖.๐๐ ม. (รวม ๒ ฝั่ง)	๖๔๕,๐๐๐					-ความสะดวกในการใช้เส้นทางคมนาคม	-ประชาชนในพื้นที่มีการคมนาคมสะดวกและปลอดภัย	กองช่าง
รวม	จำนวน ๘๐ โครงการ			๙,๖๙๔,๙๐๐	๒๐,๓๖๕,๐๐๐	๑๑,๒๑๐,๐๐๐	๕,๐๖๖,๖๐๐	๕,๔๙๐,๕๐๐			

๑. ยุทธศาสตร์ ด้านการวางโครงสร้างพื้นฐาน

๑.๒ กลยุทธ์ ติดตั้งไฟฟ้าส่องสว่าง ป้ายบอกทาง สัญญาณจราจรตามจุดเสี่ยงต่างๆอย่างพอเพียง

(๑) แผนงานเคหะและชุมชน

ที่	โครงการ	วัตถุประสงค์	เป้าหมาย (ผลผลิตของโครงการ)	งบประมาณและที่มา					ตัวชี้วัด	ผลลัพธ์ที่คาดว่าจะได้รับ	หน่วยงานรับผิดชอบ
				๒๕๖๖ (บาท)	๒๕๖๗ (บาท)	๒๕๖๘ (บาท)	๒๕๖๙ (บาท)	๒๕๗๐ (บาท)			
๑	โครงการติดตั้งสัญญาณไฟจราจรและเครื่องหมายจราจรในเขตเทศบาลตำบลนาข่า (แผนหมู่บ้านทุกหมู่บ้าน)	๑. เพื่อแจ้งเตือนผู้ใช้รถ ใช้ถนนที่ใช้ยานพาหนะ ในเขตชุมชน ทางเลี้ยว ทางโค้ง ทางร่วม ทางแยก ๒. เพื่อเป็นการป้องกันการเกิดอุบัติเหตุที่อาจเกิดกับประชาชนในเขตเทศบาลตำบลนาข่า	๑. ติดตั้งสัญญาณไฟจราจรและเครื่องหมายจราจรในเขตชุมชน ทั้ง ๘ ชุมชน	๒๐๐,๐๐๐	๒๐๐,๐๐๐	๒๐๐,๐๐๐	๒๐๐,๐๐๐	๒๐๐,๐๐๐	๑. ร้อยละของยานพาหนะที่ใช้เส้นทางในการเดินทางในชุมชน	๑. สามารถแจ้งเตือนผู้ใช้รถใช้ถนนให้ระมัดระวังมากยิ่งขึ้นเมื่อขับขี่ยานพาหนะในเขตชุมชน ๒. สามารถลดอุบัติเหตุที่เกิดขึ้นภายในชุมชนได้	กองช่าง
๒	โครงการติดตั้งกระจกโค้งจราจรในเขตเทศบาลตำบลนาข่า (แผนหมู่บ้านทุกหมู่บ้าน)	๑. เพื่อให้รถที่ขับสวนทางกันตามทางแยก ทางโค้ง สามารถมองเห็นรถที่ขับสวนทางมาได้ ๒. เพื่อป้องกันและลดการเกิดอุบัติเหตุตามทางแยก ทางโค้ง	๑. ติดตั้งกระจกโค้งจราจรทุกชุมชนในเขตเทศบาลตำบลนาข่า	๑๕๐,๐๐๐	๑๕๐,๐๐๐	๑๕๐,๐๐๐	๑๕๐,๐๐๐	๑๕๐,๐๐๐	๑. ร้อยละของอุบัติเหตุที่เกิดขึ้นตามทางแยก ทางร่วม ทางโค้งเขตเทศบาลตำบลนาข่า	๑. สามารถป้องกันการเกิดอุบัติเหตุตามทางแยก ทางร่วม ทางโค้งได้	กองช่าง
๓	โครงการติดตั้งป้ายชื่อซอย/ถนน, ชื่อหมู่บ้าน/ชุมชนในเขตเทศบาลตำบลนาข่า (แผนหมู่บ้านทุกหมู่บ้าน)	๑. เพื่อให้ทราบชื่อซอย/ถนน , ชื่อหมู่บ้าน/ชุมชน ๒. เพื่อความสะดวกในการค้นหาสถานที่	๑. ติดตั้งป้ายชื่อซอย/ถนน , ชื่อหมู่บ้าน/ชุมชน ทุกชุมชนในเขตเทศบาลตำบลนาข่า	๓๐๐,๐๐๐	๓๐๐,๐๐๐	๓๐๐,๐๐๐	๓๐๐,๐๐๐	๓๐๐,๐๐๐	๑. ร้อยละของถนน/ซอย/หมู่บ้าน ในเขตเทศบาลตำบลนาข่า	๑. มีป้ายชื่อถนน/ซอยครบทุกสายและมีป้ายชื่อหมู่บ้าน/ชุมชนเทศบาลตำบลนาข่า	กองช่าง
๔	โครงการขยายเขตไฟฟ้าแรงต่ำและไฟฟ้าส่องสว่างสาธารณะ (แผนหมู่บ้านทุกหมู่บ้าน)	๑. เพื่อให้ประชาชนมีไฟฟ้าใช้ในการดำรงชีวิตประจำวัน ๒. เพื่อให้ประชาชนมีความเป็นอยู่ที่ดีขึ้น ๓. เพื่อความเท่าเทียมกันของคนในชุมชน	อุดหนุนการไฟฟ้าส่วนภูมิภาคเพื่อดำเนินการดังนี้ ๑) ขยายเขตไฟฟ้าแรงต่ำแบบปักเสาพาดสาย ๑. ขอยสรระแแก้ว บ้านนาข่า หมู่ ๑ ปักเสาคอนกรีตอัดแรง ขนาด ๘ เมตร	๔๐,๐๐๐					๑. ร้อยละของจำนวนครัวเรือนที่ใช้ไฟฟ้าใช้โนครัวเรือน ๒. ร้อยละของถนนในเขตเทศบาลตำบลนาข่า	๑. ประชาชนมีไฟฟ้าใช้ในการดำรงชีวิต ๒. ประชาชนมีความเป็นอยู่ที่ดีขึ้น ๓. ประชาชนสามารถเดินทางในช่วงกลางคืนได้อย่างสะดวกปลอดภัยมากยิ่งขึ้น	กองช่าง

๑. ยุทธศาสตร์ ด้านการวางโครงสร้างพื้นฐาน

๑.๒ กลยุทธ์ ติดตั้งไฟฟ้าส่องสว่าง ป้ายบอกทาง สัญญาณจราจรตามจุดเสี่ยงต่างๆอย่างพอเพียง

(๑) แผนงานเคหะและชุมชน

ที่	โครงการ	วัตถุประสงค์	เป้าหมาย (ผลผลิตของโครงการ)	งบประมาณและที่มา					ตัวชี้วัด	ผลลัพธ์ที่คาดว่าจะได้รับ	หน่วยงาน ที่รับผิดชอบ	
				๒๕๖๖ (บาท)	๒๕๖๗ (บาท)	๒๕๖๘ (บาท)	๒๕๖๙ (บาท)	๒๕๗๐ (บาท)				
		๔.เพื่อให้ประชาชนสามารถเดินทางในช่วงกลางคืนได้อย่างสะดวกปลอดภัยมากยิ่งขึ้น ๕.- เพื่อป้องกันการเกิดอุบัติเหตุระหว่างการก่อสร้างในเวลากลางคืน ๖. เพื่อเป็นการกระจายความชนบทและแก้ไขปัญหาความยากจนให้ราษฎรในชุมชน	จำนวน ๔ ต้น พาดสายอลูมิเนียมหุ้มฉนวน ขนาด ๕๐ ตร.มม. ระบบ ๑ เฟส ๒ สาย จำนวน ๒ เส้น ๒. ขอยแก้วใจ (ตอนล่าง) บ้านถ่อนใหญ่ หมู่ ๗ ปักเสาคอนกรีตอัดแรง ขนาด ๘ ม. จำนวน ๓ ต้น พาดสายอลูมิเนียมหุ้มฉนวน ขนาด ๕๐ ตร.มม. ระบบ ๑ เฟส ๒ สาย จำนวน ๒ เส้น ๓. ขอย ปู่ - ตา บ้านดงยวด หมู่ ๙ ปักเสาคอนกรีตอัดแรง ขนาด ๘ เมตร จำนวน ๖ ต้น พาดสายอลูมิเนียมหุ้มฉนวน ขนาด ๕๐ ตร.มม. ระบบ ๑ เฟส ๒ สาย จำนวน ๒ เส้น ๒) ขยายเขตไฟฟ้าส่องสว่างสาธารณะ ๑. ถนนโพธิ์ชัย บ้านถ่อนใหญ่ หมู่ ๗ บ้านดอนแดง หมู่ ๘ , บ้านเหล่าศรีจรรย์ หมู่ ๑๐ ติดตั้งโคมไฟฟ้าส่องสว่างสาธารณะ หลอด LED ขนาด ๒๐ วัตต์ จำนวน ๓๐ โคม พาดสายอลูมิเนียมหุ้มฉนวน ขนาด ๒๕ ตร.มม. จำนวน ๑ เส้น (พร้อมอุปกรณ์ประกอบ)	๓๐,๐๐๐								
				๕๐,๐๐๐								
				๓๐๐,๐๐๐								

๑. ยุทธศาสตร์ ด้านการวางโครงสร้างพื้นฐาน

๑.๒ กลยุทธ์ ติดตั้งไฟฟ้าส่องสว่าง ป้ายบอกทาง สัญญาณจราจรตามจุดเสี่ยงต่างๆอย่างพอเพียง

(๑) แผนงานเคหะและชุมชน

ที่	โครงการ	วัตถุประสงค์	เป้าหมาย (ผลผลิตของโครงการ)	งบประมาณและที่มา					ตัวชี้วัด	ผลลัพธ์ที่คาดว่าจะได้รับ	หน่วยงาน ที่รับผิดชอบ
				๒๕๖๖ (บาท)	๒๕๖๗ (บาท)	๒๕๖๘ (บาท)	๒๕๖๙ (บาท)	๒๕๗๐ (บาท)			
๕	โครงการขยายเขตไฟฟ้าแรงต่ำ และไฟฟ้าส่องสว่างสาธารณะ (แผนหมู่บ้านทุกหมู่บ้าน)	๑.เพื่อให้ประชาชนมีไฟฟ้าใช้ในการ ดำรงชีวิตประจำวัน ๒.เพื่อให้ประชาชนมีความเป็นอยู่ ที่ดีขึ้น ๓.เพื่อความเท่าเทียมกันของคนใน ชุมชน ๔.เพื่อให้ประชาชนสามารถเดิน ทางช่วงกลางคืนได้อย่างสะดวก และปลอดภัยมากยิ่งขึ้น ๕.- เพื่อป้องกันการเกิดอุบัติเหตุ และการก่ออาชญากรรมในเวลา กลางคืน ๖. เพื่อเป็นการกระจายความเจริญ สู่ชนบทและแก้ไขปัญหาความยาก จนให้ราษฎรในชุมชน	อุดหนุนการไฟฟ้าส่วนภูมิภาคเพื่อ ดำเนินการดังนี้ ๑) ขยายเขตไฟฟ้าแรงต่ำแบบปักเสา พาดสาย ๑.ถนนมิตรภาพตมคำ บ้านนาข่า หมู่ ๑ ปักเสาคอนกรีตอัดแรง ขนาด ๘ เมตร จำนวน ๑๐ ต้น พาดสายอลูมิเนียม หุ้มฉนวน ขนาด ๕๐ ตร.มม. ระบบ ๑ เฟส ๒ สาย จำนวน ๒ เส้น ๒. ซอยทวีสุข บ้านนาข่า หมู่ ๑ ปักเสา คอนกรีตอัดแรง ขนาด ๘ เมตร จำนวน ๖ ต้น พาดสายอลูมิเนียม หุ้มฉนวน ขนาด ๕๐ ตร.มม. ระบบ ๑ เฟส ๒ สาย จำนวน ๒ เส้น ๓. ถนนแสงอุทิศ - วัดป่าสามัคคีธรรม บ้านดงยวด หมู่ ๙ ปักเสาคอนกรีตอัดแรง ขนาด ๘ เมตร จำนวน ๕ ต้น พาดสาย อลูมิเนียมหุ้มฉนวน ขนาด ๕๐ ตร.มม. ระบบ ๑ เฟส ๒ สาย จำนวน ๒ เส้น ๔. ถนนดงยวด-นาเหล่าคำ บ้านดงยวด หมู่ ๙ ปักเสาคอนกรีตอัดแรง ขนาด ๘ เมตร จำนวน ๒ ต้น พาดสายอลูมิเนียม หุ้มฉนวน ขนาด ๕๐ ตร.มม. ระบบ ๑ เฟส ๒ สาย จำนวน ๒ เส้น ๕.ถนนเรียบคลองห้วยเปรม บ้านดงยวด หมู่ ๙ ปักเสาคอนกรีตอัดแรง ขนาด ๘ เมตร จำนวน ๑๐ ต้น พาดสายอลูมิเนียมหุ้มฉนวน ขนาด ๕๐ ตร.มม. ระบบ ๑ เฟส ๒ สาย จำนวน ๒ เส้น		๑๐๐,๐๐๐		๕๐,๐๐๐			๑.ร้อยละของจำนวน ครัวเรือนที่ใช้ ไฟฟ้าใช้ในครัวเรือน ๒.ร้อยละของถนนใน เขตเทศบาลตำบล นาข่า ๓.ประชาชนมีไฟฟ้าใช้ ในการดำรงชีวิต ๒.ประชาชนมีความ เป็นอยู่ที่ดีขึ้น ๓.ประชาชนสามารถ เดินทางในช่วงกลางคืน ได้อย่างสะดวก ปลอดภัยมากยิ่งขึ้น	กองช่าง

๑. ยุทธศาสตร์ ด้านการวางโครงสร้างพื้นฐาน

๑.๒ กลยุทธ์ ติดตั้งไฟฟ้าส่องสว่าง ป้ายบอกทาง สัญญาณจราจรตามจุดเสี่ยงต่างๆอย่างพอเพียง

(๑) แผนงานเคหะและชุมชน

ที่	โครงการ	วัตถุประสงค์	เป้าหมาย (ผลผลิตของโครงการ)	งบประมาณและที่มา					ตัวชี้วัด	ผลลัพธ์ที่คาดว่าจะได้รับ	หน่วยงาน ที่รับผิดชอบ
				๒๕๖๖ (บาท)	๒๕๖๗ (บาท)	๒๕๖๘ (บาท)	๒๕๖๙ (บาท)	๒๕๗๐ (บาท)			
		๖. เพื่อเป็นการกระจายความเจริญสู่ชนบทและแก้ไขปัญหาความยากจนให้ราษฎรในชุมชน	๓. ขอยุสสุลวีลดี บ้านดงยวด หมู่ ๙ ปีกเสาคอนกรีตอัดแรง ขนาด ๘ เมตร จำนวน ๔ ต้น พาดสายอลูมิเนียมหุ้มฉนวน ขนาด ๕๐ ตร.มม. ระบบ ๑ เฟส ๒ สาย จำนวน ๒ เส้น ๔. ถนนเรียบคลองห้วยเปรม บ้านดงยวด หมู่ ๙ ปีกเสาคอนกรีต อัดแรง ขนาด ๘ เมตร จำนวน ๑๐ ต้น พาดสายอลูมิเนียมหุ้มฉนวน ขนาด ๕๐ ตร.มม. ระบบ ๑ เฟส ๒ สาย จำนวน ๒ เส้น ๒) ขยายเขตไฟฟ้าส่องสว่างสาธารณะ ๑. ถนนนาข้า-ทุ่งตุมคำ บ้านนาข้า หมู่ ๑ ติดตั้งโคมไฟฟ้าส่องสว่างสาธารณะ หลอด LED ขนาด ๒๐ วัตต์ จำนวน ๒๐ โคม พาดสายอลูมิเนียม หุ้มฉนวน ขนาด ๒๕ ตร.มม. จำนวน ๑ เส้น (พร้อมอุปกรณ์ประกอบ)			๔๐,๐๐๐	-	-			
๗	โครงการขยายเขตไฟฟ้าแรงต่ำ และไฟฟ้าส่องสว่างสาธารณะ (แผนหมู่บ้านทุกหมู่บ้าน)	๑.เพื่อให้ประชาชนมีไฟฟ้าใช้ในการดำรงชีวิตประจำวัน ๒.เพื่อให้ประชาชนมีความเป็นอยู่ที่ดี ๓.เพื่อความเท่าเทียมกันของคนในชุมชน ๔.เพื่อให้ประชาชนสามารถเดินทางช่วงกลางวันได้อย่างสะดวกและปลอดภัยมากยิ่งขึ้น ๕.- เพื่อป้องกันการเกิดอุบัติเหตุ และการก่ออาชญากรรมในเวลา	อุดหนุนการไฟฟ้าส่วนภูมิภาคเพื่อดำเนินการดังนี้ ๑) ขยายเขตไฟฟ้าส่องสว่างสาธารณะ ๑. ถนนนาข้า-ทุ่งตุมคำ บ้านนาข้า หมู่ ๑ ติดตั้งโคมไฟฟ้าส่องสว่างสาธารณะ หลอด LED ขนาด ๒๐ วัตต์ จำนวน ๑๕ โคม พาดสายอลูมิเนียมหุ้มฉนวน ขนาด ๒๕ ตร.มม. จำนวน ๑ เส้น (พร้อมอุปกรณ์ประกอบ)				๑๕๐,๐๐๐	-	๑.ร้อยละของจำนวนครัวเรือนที่ใช้ไฟฟ้าใช้ในครัวเรือน ๒.ร้อยละของถนนในเขตเทศบาลตำบลนาข้า ๓.ประชาชนสามารถเดินทางในช่วงกลางวันได้อย่างสะดวกปลอดภัยมากยิ่งขึ้น	๑.ประชาชนมีไฟฟ้าใช้ในการดำรงชีวิต ๒.ประชาชนมีความเป็นอยู่ที่ดีขึ้น ๓.ประชาชนสามารถเดินทางในช่วงกลางวันได้อย่างสะดวกปลอดภัยมากยิ่งขึ้น	กองช่าง

๑. ยุทธศาสตร์ ด้านการวางโครงสร้างพื้นฐาน

๑.๒ กลยุทธ์ ติดตั้งไฟฟ้าส่องสว่าง ป้ายบอกทาง สัญญาณจราจรตามจุดเสี่ยงต่างๆอย่างพอเพียง

(๑) แผนงานเคหะและชุมชน

ที่	โครงการ	วัตถุประสงค์	เป้าหมาย (ผลผลิตของโครงการ)	งบประมาณและที่มา					ตัวชี้วัด	ผลลัพธ์ที่คาดว่าจะได้รับ	หน่วยงาน ที่รับผิดชอบ	
				๒๕๖๖ (บาท)	๒๕๖๗ (บาท)	๒๕๖๘ (บาท)	๒๕๖๙ (บาท)	๒๕๗๐ (บาท)				
๘	โครงการขยายเขตไฟฟ้าแรงต่ำ และไฟฟ้าส่องสว่างสาธารณะ (แผนหมู่บ้านทุกหมู่บ้าน)	<p>กลางคืน</p> <p>๖. เพื่อเป็นการกระจายความ ชนบทและแก้ไขปัญหาความ ยากจนให้ราษฎรในชุมชน</p> <p>๑.เพื่อให้ประชาชนมีไฟฟ้าใช้ในการ ดำรงชีวิตประจำวัน</p> <p>๒.เพื่อให้ประชาชนมีความเป็นอยู่ที่ ๓.เพื่อความเท่าเทียมกันของคนในช ๔.เพื่อให้ประชาชนสามารถเดินทาง</p> <p>ช่วงกลางคืนได้อย่างสะดวกและ ปลอดภัยมากยิ่งขึ้น</p> <p>๕.- เพื่อป้องกันการเกิดอุบัติเหตุ และการก่ออาชญากรรมในเวลา</p> <p>กลางคืน</p> <p>๖. เพื่อเป็นการกระจายความ ชนบทและแก้ไขปัญหาความ ยากจนให้ราษฎรในชุมชน</p>	<p>๒. ถนนดงยวด - บ้านงอย บ้านดงยวด หมู่ ๙ ติดตั้งโคมไฟฟ้าส่องสว่างสาธารณะ หลอด LED ขนาด ๒๐ วัตต์ จำนวน ๒๕ โคม พาดสายอลูมิเนียมหุ้มฉนวน ขนาด ๒๕ ตร.มม. จำนวน ๑ เส้น (พร้อมอุปกรณ์ประกอบ)</p> <p>อุดหนุนการไฟฟ้าส่วนภูมิภาคเพื่อดำเนินการ ดังนี้</p> <p>๑. ถนนนาข่า - สุมเส้า บ้านถ่อนน้อย หมู่ ๓, บ้านถ่อนใหญ่ หมู่ ๗ ติดตั้งโคมไฟฟ้า ส่องสว่างสาธารณะ หลอด LED ขนาด ๒๐ วัตต์ จำนวน ๒๐ โคม พาดสายอลูมิเนียมหุ้มฉนวน ขนาด ๒๕ ตร.มม. จำนวน ๑ เส้น (พร้อมอุปกรณ์ประกอบ)</p> <p>๒. ถนนดอนแดง - บ้านดำน บ้านดอนแดง หมู่ ๘ ติดตั้งโคมไฟฟ้าส่องสว่างสาธารณะ หลอดLED ขนาด ๒๐ วัตต์ จำนวน ๑๐ โคม พาดสายอลูมิเนียมหุ้มฉนวน ขนาด ๒๕ ตร.มม. จำนวน ๑ เส้น (พร้อมอุปกรณ์ประกอบ)</p> <p>๓. ถนนมิตรภาพดงใหญ่ บ้านเหล่าศรีจารย์ หมู่ ๑๐ ติดตั้งโคมไฟฟ้าส่องสว่างสาธารณะ หลอด LED ขนาด ๒๐ วัตต์ จำนวน ๑๐ โคม พาดสายอลูมิเนียมหุ้มฉนวน ขนาด ๒๕ ตร.มม. จำนวน ๑ เส้น (พร้อมอุปกรณ์ประกอบ)</p>				๒๕๐,๐๐๐	-		๑.ร้อยละของจำนวน ครัวเรือนที่ใช้ ไฟฟ้าใช้ในครัวเรือน ๒.ร้อยละของถนนใน เขตเทศบาลตำบล นาข่า	๑.ประชาชนมีไฟฟ้าใช้ ในการดำรงชีวิต ๒.ประชาชนมีความ เป็นอยู่ที่ดีขึ้น ๓.ประชาชนสามารถ เดินทางในช่วงกลางคืน ได้อย่างสะดวก ปลอดภัยมากยิ่งขึ้น	กองช่าง
								๒๐๐,๐๐๐				
								๑๐๐,๐๐๐				
								๑๐๐,๐๐๐				

๑. ยุทธศาสตร์ ด้านการวางโครงสร้างพื้นฐาน

๑.๒ กลยุทธ์ ติดตั้งไฟฟ้าส่องสว่าง ป้ายบอกทาง สัญญาณจราจรตามจุดเสี่ยงต่างๆอย่างพอเพียง

(๑) แผนงานเคหะและชุมชน

ที่	โครงการ	วัตถุประสงค์	เป้าหมาย (ผลผลิตของโครงการ)	งบประมาณและที่มา					ตัวชี้วัด	ผลลัพธ์ที่คาดว่าจะได้รับ	หน่วยงาน ที่รับผิดชอบ	
				๒๕๖๖ (บาท)	๒๕๖๗ (บาท)	๒๕๖๘ (บาท)	๒๕๖๙ (บาท)	๒๕๗๐ (บาท)				
๙	โครงการติดตั้งไฟฟ้าส่องสว่าง พลังงานแสงอาทิตย์ (แผนหมู่บ้านทุกหมู่บ้าน)	๑. เพื่อเพิ่มความปลอดภัยในการ เดินทางในเวลากลางคืน ๒. เพื่อติดตั้งตามเส้นทางที่ไม่มีไฟฟ้า ส่องสว่างสาธารณะของการไฟฟ้า ส่วนภูมิภาคฯ	ติดตั้งไฟฟ้าส่องสว่างพลังงานแสงอาทิตย์ ในเขตเทศบาลตำบลนาข่า จำนวน ๒๕ ต้น (ตามแบบเทศบาลตำบลนาข่า)	๔๕๐,๐๐๐						๑.ความปลอดภัยในการ เดินทางในเวลากลางคืน	๑.ประชาชนสามารถ เดินทางในเวลาเวลา ได้อย่างสะดวกและ ปลอดภัยมากยิ่งขึ้น ๒.ลดอุบัติเหตุในการ เดินทางในเวลาเวลา กลางคืน	กองช่าง
๑๐	โครงการขยายเขตไฟฟ้า แรงต่ำ (แผนหมู่บ้านทุกหมู่บ้าน)	๑. เพื่อให้ประชาชนมีไฟฟ้า ใช้ในการดำรงชีวิต ๒. เพื่อให้ประชาชนมีความเป็นอยู่ ที่ดีขึ้น ๓. เพื่อความเท่าเทียมกันของคน ในชุมชน	อุดหนุนการไฟฟ้าส่วนภูมิภาค เพื่อดำเนินการ ขยายเขตไฟฟ้าแรงต่ำแบบปักเสาพาดสาย ๑. ขยายเสาดวงษ์ บ้านนาข่า หมู่ ๑ ปักเสาคอนกรีตอัดแรง ขนาด ๘ เมตร จำนวน ๔ ต้น พาดสายอลูมิเนียมหุ้มฉนวน ขนาด ๕๐ ตร.มม. ระบบ ๑ เฟส ๒ สาย จำนวน ๒ เส้น		๔๐,๐๐๐					๑. ร้อยละของจำนวน ครัวเรือนที่มีไฟฟ้าใช้	๑. ประชาชนมีไฟฟ้า ใช้ในการดำรงชีวิต ๒. ประชาชนมีความ เป็นอยู่ที่ดีขึ้น	กองช่าง
๑๑	โครงการขยายเขตไฟฟ้า แรงต่ำ (แผนหมู่บ้านนาเหล่าคำ)	๑. เพื่อให้ประชาชนมีไฟฟ้า ใช้ในการดำรงชีวิต ๒. เพื่อให้ประชาชนมีความเป็นอยู่ ที่ดีขึ้น ๓. เพื่อความเท่าเทียมกันของคน ในชุมชน	อุดหนุนการไฟฟ้าส่วนภูมิภาค เพื่อดำเนินการ ขยายเขตไฟฟ้าแรงต่ำแบบปักเสาพาดสาย ๑. ขยายสำราญจิตร์ บ้านนาเหล่าคำ หมู่ ๑๒ ปักเสาคอนกรีตอัดแรง ขนาด ๘ เมตร จำนวน ๑๐ ต้น พาดสายอลูมิเนียมหุ้มฉนวน ขนาด ๕๐ ตร.มม. ระบบ ๑ เฟส ๒ สาย จำนวน ๒ เส้น			๑๐๐,๐๐๐				๑. ร้อยละของจำนวน ครัวเรือนที่มีไฟฟ้าใช้	๑. ประชาชนมีไฟฟ้า ใช้ในการดำรงชีวิต ๒. ประชาชนมีความ เป็นอยู่ที่ดีขึ้น	กองช่าง

๑. ยุทธศาสตร์ ด้านการวางโครงสร้างพื้นฐาน

๑.๒ กลยุทธ์ ติดตั้งไฟฟ้าส่องสว่าง ป้ายบอกทาง สัญญาณจราจรตามจุดเสี่ยงต่างๆอย่างพอเพียง

(๑) แผนงานเคหะและชุมชน

ที่	โครงการ	วัตถุประสงค์	เป้าหมาย (ผลผลิตของโครงการ)	งบประมาณและที่มา					ตัวชี้วัด	ผลลัพธ์ที่คาดว่าจะได้รับ	หน่วยงาน ที่รับผิดชอบ
				๒๕๖๖ (บาท)	๒๕๖๗ (บาท)	๒๕๖๘ (บาท)	๒๕๖๙ (บาท)	๒๕๗๐ (บาท)			
๑๒	โครงการขยายเขตไฟฟ้าส่องสว่างสาธารณะ (แผนหมู่บ้านดงยวด)	๑. เพื่อให้ประชาชนสามารถเดินทางในเวลากลางคืนได้อย่างสะดวก ปลอดภัยมากยิ่งขึ้น ๒. เพื่อป้องกันการเกิดอุบัติเหตุ และการก่ออาชญากรรมในเวลากลางคืน	อุดหนุนการไฟฟ้าส่วนภูมิภาค เพื่อดำเนินการขยายเขตไฟฟ้าแรงต่ำแบบปักเสาพาดสาย ๑. ขอยนาลี บ้านดงยวด หมู่ ๙ ติดตั้งโคมไฟฟ้าส่องสว่างสาธารณะ หลอด LED จำนวน ๗ โคม พาดสายอลูมิเนียมหุ้มฉนวนขนาด ๒๕ ตร.มม. จำนวน ๑ เส้น (พร้อมอุปกรณ์ประกอบ)			๕๐,๐๐๐			๑. ร้อยละของถนนในเขตเทศบาล ตำบลนาข่าที่มีไฟฟ้าส่องสว่างสาธารณะ	๑. ประชาชนสามารถเดินทางในช่วงเวลากลางคืนได้อย่างสะดวก ปลอดภัยมากยิ่งขึ้น	กองช่าง
รวม	จำนวน ๑๒ โครงการ			๑,๕๒๐,๐๐๐	๑,๑๒๐,๐๐๐	๑,๐๘๐,๐๐๐	๑,๐๕๐,๐๐๐	๑,๐๕๐,๐๐๐			

รายละเอียดโครงการพัฒนา
แผนพัฒนาท้องถิ่น (พ.ศ. ๒๕๖๖ - ๒๕๗๐)
สำหรับ โครงการที่เกินศักยภาพขององค์กรปกครองส่วนท้องถิ่น
เทศบาลตำบลนาข่า อำเภอเมืองอุดรธานี จังหวัดอุดรธานี

- ก. ยุทธศาสตร์ชาติ ๒๐ ปี ยุทธศาสตร์ที่ ๓ ด้านการพัฒนาและเสริมสร้างศักยภาพทรัพยากรมนุษย์
- ข. แผนพัฒนาเศรษฐกิจและสังคมแห่งชาติ ฉบับที่ ๑๓ หมายความว่า ๑ ไทยเป็นประเทศชั้นนำด้านสินค้าเกษตรและเกษตรแปรรูปมูลค่าสูง, ๘ ไทยมีพื้นที่และเมืองอัจฉริยะที่น่าอยู่ ปลอดภัย เด็ดขาดได้อย่างยั่งยืน , ๙ ไทยมีความยากจนข้ามรุ่นลดลง และมีความคุ้มครองทางสังคมที่เพียงพอ , ๑๒ ไทยมีกำลังคนสมรรถนะสูง มุ่งเรียนรู้อย่างต่อเนื่อง ตอบโจทย์การพัฒนาแห่งอนาคต
- ค. Sustainable Development Goals : SDGs เป้าหมาย/เป้าประสงค์ที่ ๓ สร้างหลักประกันว่าคนมีชีวิตที่มีสุขภาพดีและส่งเสริมความเป็นอยู่ที่ดีสำหรับทุกคนในทุกวัย , ๔ สร้างหลักประกันว่าทุกคนมีการศึกษาที่มีคุณภาพอย่างครอบคลุมและเท่าเทียมและสนับสนุนโอกาสในการเรียนรู้ตลอดชีวิต , ๕ บรรลุความเท่าเทียมระหว่างเพศ และเสริมอำนาจให้แก่สตรีและเด็กหญิง , ๑๖ ส่งเสริมสังคมที่สงบสุขและครอบคลุมเพื่อการพัฒนาที่ยั่งยืน ให้ทุกคนเข้าถึงความยุติธรรม และสร้างสถาบันที่มีประสิทธิภาพที่รับผิดชอบ และครอบคลุมในทุกระดับ , ๑๗ เสริมความเข้มแข็งให้แก่กลไกการดำเนินงานและฟื้นฟูหุ้นส่วนความร่วมมือระดับโลกเพื่อการพัฒนาที่ยั่งยืน
- ง. ยุทธศาสตร์จังหวัด ยุทธศาสตร์ที่ ๓ การยกระดับคุณภาพชีวิตการสาธารณสุขและการศึกษา เพื่อสร้างภูมิคุ้มกันและความเข้มแข็งให้สังคมพร้อมรับมือกับการเปลี่ยนแปลง
- จ. ยุทธศาสตร์การพัฒนาขององค์กรปกครองส่วนท้องถิ่น ในเขตจังหวัด ยุทธศาสตร์ที่ ๓ การยกระดับคุณภาพชีวิตเพื่อสร้างความเข้มแข็งให้สังคมมีความพร้อมกับการเปลี่ยนแปลงทางเศรษฐกิจ สังคม และวัฒนธรรม

๒. ยุทธศาสตร์ ด้านการพัฒนาคุณภาพชีวิตประชาชนและชุมชน
 ๒.๑ กลยุทธ์ ส่งเสริมสนับสนุนชุมชนให้มีการบำรุงรักษาศิลปะ จารีต ประเพณี ภูมิปัญญาและวัฒนธรรมท้องถิ่น ตามวิถีชีวิตของคนในชุมชนอย่างต่อเนื่องทุกปี

(๑) แผนงานศาสนา วัฒนธรรม และนันทนาการ

ที่	โครงการ	วัตถุประสงค์	เป้าหมาย (ผลผลิตของโครงการ)	งบประมาณและที่ผ่านมา					ตัวชี้วัด (KPI)	ผลลัพธ์ที่คาดว่าจะได้รับ	หน่วยงาน ที่รับผิดชอบ
				๒๕๖๖ (บาท)	๒๕๖๗ (บาท)	๒๕๖๘ (บาท)	๒๕๖๙ (บาท)	๒๕๗๐ (บาท)			
๑	โครงการจัดตั้งศูนย์ศิลปวัฒนธรรมตลาดผ้านาข่า	-เพื่อก่อตั้งศูนย์ศิลปวัฒนธรรมขึ้นที่ตลาดผ้านาข่า -เพื่อใช้เป็นแหล่งศึกษาเรียนรู้วิถีชีวิตของคนในชุมชนเกี่ยวกับ การทอผ้าพื้นเมือง	-ดำเนินการขอรับการสนับสนุนจาก การท่องเที่ยวและกีฬา เพื่อจัดตั้งศูนย์ศิลปวัฒนธรรมบ้านนาข่า จำนวน ๑ แห่ง	๒,๐๐๐,๐๐๐ งบพัฒนาจังหวัด อุดรธานี	-	-	-	-	- จำนวนนักท่องเที่ยวเพิ่มขึ้นทุกปี	-ภายในศูนย์สามารถแสดงอัตลักษณ์ของคนในชุมชน -สามารถดึงดูดนักท่องเที่ยวให้มาเที่ยวชมตลาดผ้านาข่าเพิ่มมากขึ้น	สำนัก ปลัดเทศบาล
๒	โครงการจัดตั้งศูนย์บริการการท่องเที่ยว	-เพื่อจัดตั้งศูนย์บริการการท่องเที่ยวที่ตลาดผ้านาข่า -เพื่อใช้เป็นจุดบริการข้อมูลด้านการท่องเที่ยวให้แก่นักท่องเที่ยวที่มาเที่ยวตลาดผ้านาข่า	-ดำเนินการขอรับการสนับสนุนจาก การท่องเที่ยวและกีฬา เพื่อจัดตั้งศูนย์บริการนักท่องเที่ยว จำนวน ๑ แห่ง	-	๓๐๐,๐๐๐ งบพัฒนาจังหวัด อุดรธานี	-	-	-	-นักท่องเที่ยวได้รับบริการเป็นอย่างดี ครบถ้วน ถูกต้อง	-นักท่องเที่ยวมีจุดให้บริการและจุดประชาสัมพันธ์การท่องเที่ยวตลาดผ้านาข่า -ทำให้ตลาดผ้านาข่าเป็นที่รู้จักของนักท่องเที่ยวมากขึ้น	สำนัก ปลัดเทศบาล
๓	โครงการก่อสร้างศูนย์เรียนรู้ศิลปวัฒนธรรมพื้นบ้าน	-เพื่อเพิ่มพื้นที่ในการอนุรักษ์หรือแหล่งเรียนรู้ด้านศิลปวัฒนธรรมวิถีของชาวนาข่า	-ก่อสร้างอาคารชั้นเดียวทรงไทยขนาดกว้าง ๑๒ เมตร ยาว ๒๔ เมตร ผนังทึบคุมค่า	-	๔,๐๐๐,๐๐๐ งบพัฒนาจังหวัด อุดรธานี	-	-	-	-มีสถานที่ในการอนุรักษ์หรือแหล่งเรียนรู้ด้านศิลปวัฒนธรรม และวิถีชีวิตของชุมชน	-สามารถอนุรักษ์หรือมีแหล่งเรียนรู้ด้านศิลปวัฒนธรรมและวิถีชีวิตของชุมชน	สำนัก ปลัดเทศบาล
๔	โครงการก่อสร้างและต่อเติมโครงหลังคาตลาดผ้าบ้านนาข่า	-เพื่อรองรับการขยายตัวของตลาดผ้าบ้านนาข่า เป็นการเปิดโอกาสให้ประชาชน สามารถจำหน่ายสินค้าและอำนวยความสะดวกแก่นักท่องเที่ยวที่มายังชมตลาดผ้านาข่า	-ก่อสร้างและต่อเติมโครงหลังคาตลาดผ้าบ้านนาข่า ระยะทางไม่น้อยกว่า ๗๐๐ เมตร	-	-	๕,๐๐๐,๐๐๐ งบพัฒนาจังหวัด อุดรธานี	-	๕,๐๐๐,๐๐๐ งบพัฒนาจังหวัด อุดรธานี	- เพิ่มพื้นที่จำหน่ายสินค้า -ความพึงพอใจของนักท่องเที่ยว	-สามารถรองรับการขยายตัวของตลาดผ้าบ้านนาข่า เป็นการเปิดโอกาสให้ประชาชน สามารถจำหน่ายสินค้าและอำนวยความสะดวกแก่นักท่องเที่ยวที่มายังชมตลาดผ้านาข่าได้ดียิ่งขึ้น	สำนัก ปลัดเทศบาล
รวม	จำนวน ๔ โครงการ			๒,๐๐๐,๐๐๐	๔,๓๐๐,๐๐๐	๕,๐๐๐,๐๐๐	-	๕,๐๐๐,๐๐๐			

- ก. ยุทธศาสตร์ชาติ ๒๐ ปี ยุทธศาสตร์ที่ ๕ ด้านการสร้างการเติบโตบนคุณภาพชีวิตที่เป็นมิตรกับสิ่งแวดล้อม
- ข. แผนพัฒนาเศรษฐกิจและสังคมแห่งชาติ ฉบับที่ ๑๓ หมายความว่า ๑๐ ไทยมีเศรษฐกิจหมุนเวียนและสังคมคาร์บอนต่ำ , ๑๑ ไทยสามารถลดความเสี่ยงและผลกระทบจากภัยธรรมชาติและการเปลี่ยนแปลงสภาพภูมิอากาศ
- ค. Sustainable Development Goals : SDGs เป้าหมาย/เป้าประสงค์ที่ ๑๑ ทำให้เมืองและการตั้งถิ่นฐานของมนุษย์มีความครอบคลุม ปลอดภัย มีภูมิคุ้มกันและยั่งยืน , ๑๓ ปฏิบัติการอย่างเร่งด่วนเพื่อต่อสู้การเปลี่ยนแปลงสภาพภูมิอากาศและผลกระทบที่เกิดขึ้น , ๑๕ ป้องกันฟื้นฟู และสนับสนุนการใช้ระบบนิเวศบนบกอย่างยั่งยืน จัดการป่าไม้อย่างยั่งยืนต่อสู่การกลายสภาพเป็นทะเลทราย หยุดการเสื่อมโทรมของที่ดินและพื้นสภาพดิน และหยุดยั้งการสูญเสียความหลากหลายทางชีวภาพ
- ง. ยุทธศาสตร์จังหวัด ยุทธศาสตร์ที่ ๕ การจัดการทรัพยากรธรรมชาติและสิ่งแวดล้อม เพื่อการใช้ประโยชน์อย่างคุ้มค่าและยั่งยืน
- จ. ยุทธศาสตร์การพัฒนาขององค์กรปกครองส่วนท้องถิ่น ในเขตจังหวัด ยุทธศาสตร์ที่ ๕ การจัดการทรัพยากรธรรมชาติและสิ่งแวดล้อมเพื่อการใช้ประโยชน์อย่างยั่งยืน
๓. ยุทธศาสตร์ ด้านการจัดการสิ่งแวดล้อมอย่างยั่งยืน
ยุทธศาสตร์การพัฒนาที่ ๓ ด้านการจัดการสิ่งแวดล้อมอย่างยั่งยืน
- ๓.๑ กลยุทธ์ ๑ เก็บขยะมูลฝอยทุกวันไม่มีตกค้างในชุมชน , ๒ ลงทะเบียนครัวเรือนในหมู่บ้านที่เข้าร่วมคัดแยกขยะในครัวเรือน , ๓ สร้างความร่วมมือทุกภาคส่วนในการปรับปรุงภูมิทัศน์ให้เป็นระเบียบเรียบร้อยทุกชุมชน , ๔ สร้างความร่วมมือทุกภาคส่วนในการแก้ไขปัญหาที่เกิดจากมลภาวะของสิ่งแวดล้อมของชุมชน

(๑) แผนงานเคหะและชุมชน

ที่	โครงการ	วัตถุประสงค์	เป้าหมาย (ผลผลิตของโครงการ)	งบประมาณและที่ผ่านมา					ตัวชี้วัด (KPI)	ผลลัพธ์ที่คาดว่าจะได้รับ	หน่วยงาน ที่รับผิดชอบ
				๒๕๖๖ (บาท)	๒๕๖๗ (บาท)	๒๕๖๘ (บาท)	๒๕๖๙ (บาท)	๒๕๗๐ (บาท)			
๑	โครงการจัดซื้อรถบรรทุกขยะแบบอัตโนมัติ	-เพื่อนำมาใช้ในการเก็บ-ขนขยะมูลฝอยในพื้นที่ -เพื่อให้บริการจัดการสิ่งปฏิกูลมูลฝอยเป็นไปอย่างมีประสิทธิภาพ แก้ไขและอำนวยความสะดวกให้กับประชาชนในพื้นที่	-จัดซื้อรถบรรทุกขยะแบบอัตโนมัติจำนวน ๒ คัน ขนาด ๖ ตัน ๖ ล้อปริมาตรกระบอกสูบไม่ต่ำกว่า ๖,๐๐๐ ซีซี หรือกำลังเครื่องยนต์สูงสุด ไม่ต่ำกว่า ๑๗๐ กิโลวัตต์ จัดซื้อสิริคามมาตรฐานครุภัณฑ์ฯ	-	๒,๔๐๐,๐๐๐ กรมส่งเสริมฯ	-	๒,๔๐๐,๐๐๐ กรมส่งเสริมฯ	-	-การบริการจัดการสิ่งปฏิกูลมูลฝอยมีประสิทธิภาพ สามารถให้บริการจัดการสิ่งปฏิกูลมูลฝอยเป็นไปอย่างมีประสิทธิภาพ แก้ไขและอำนวยความสะดวกให้กับประชาชนในพื้นที่	กองสาธารณสุข	
๒	โครงการปรับปรุงภูมิทัศน์หนองดอนวัว บ้านนาข่า หมู่ที่ ๑	๑.เพื่อปรับปรุงภูมิทัศน์ให้มีความสวยงาม เหมาะสมกับการทำต่างๆ ของชุมชน ๒. เพื่อให้ประชาชนมีสถานที่จัดกิจกรรม มีสถานที่พักผ่อนหย่อนใจ และมีสถานที่ออกกำลังกายภายในชุมชน	๑.ปรับปรุงภูมิทัศน์หนองดอนวัว บ้านนาข่า หมู่ที่ ๑ ตามแบบแปลนเทศบาลตำบลนาข่า	๑๐,๐๐๐,๐๐๐ งบ อบจ.อุดรธานี	-	-	-	-	๑.ดำเนินการปรับปรุงภูมิทัศน์หนองดอนวัว มีสภาพสวยงาม เหมาะสมกับการจัดกิจกรรมต่างของชุมชน ๑.ประชาชนมีสถานที่จัดสำหรับพักผ่อนหย่อนใจ มีสถานที่จัดกิจกรรมต่างและมีสถานที่ออกกำลังกายภายในชุมชน เพื่อให้ประชาชนมีสุขภาพร่างกายที่แข็งแรงมากขึ้น	กองช่าง	
รวม	จำนวน ๒ โครงการ			๑๐,๐๐๐,๐๐๐	๒,๔๐๐,๐๐๐	-	๒,๔๐๐,๐๐๐	-			

- ก. ยุทธศาสตร์ชาติ ๒๐ ปี ยุทธศาสตร์ที่ ๔ ด้านการสร้างโอกาสและความเสมอภาคทางสังคม
- ข. แผนพัฒนาเศรษฐกิจและสังคมแห่งชาติ ฉบับที่ ๑๓ หมวดที่ ๙ ไทยมีความยากจนข้ามรุ่นลดลง และมีความคุ้มครองทางสังคมที่เพียงพอเหมาะสม
- ค. Sustainable Development Goals : SDGs เป้าหมาย/เป้าประสงค์ที่ ๖ สร้างหลักประกันว่าจะมีการจัดการน้ำและสุขอนามัยสำหรับทุกคนและมีการบริหารจัดการที่ยั่งยืน , ๘ ส่งเสริมการเติบโตทางเศรษฐกิจที่ต่อเนื่อง ครอบคลุม และยั่งยืน การจ้างงานเต็มที่มีผลิตภาพ และการมีงานที่เหมาะสมสำหรับทุกคน , ๑๒ สร้างหลักประกันให้มีรูปแบบการผลิตและการบริโภคที่ยั่งยืน
- ง. ยุทธศาสตร์จังหวัด ยุทธศาสตร์ที่ ๒ การส่งเสริมและยกระดับการผลิตและการตลาดสินค้าเกษตรเพื่อเพิ่มขีดความสามารถในการแข่งขันและความมั่นคงของเศรษฐกิจฐานราก
- จ. ยุทธศาสตร์การพัฒนาขององค์กรปกครองส่วนท้องถิ่น ในเขตจังหวัด ยุทธศาสตร์ที่ ๑ การพัฒนาศักยภาพการค้าการลงทุนเพื่อเพิ่มขีดความสามารถในการแข่งขันในอนุภาคลุ่มน้ำโขง , ๒ การส่งเสริมการพัฒนาเกษตรอุตสาหกรรม ยกระดับมาตรฐานการผลิตสินค้าเกษตรปลอดภัยและเกษตรอินทรีย์
๔. ยุทธศาสตร์ ด้านเศรษฐกิจ

๔.๑ กลยุทธ์ ส่งเสริมและสนับสนุนประชาชนให้มีการรวมกลุ่มเพื่อการจัดการด้านอาชีพและการจำหน่าย

(๑) แผนงานการเกษตร

ที่	โครงการ	วัตถุประสงค์	เป้าหมาย (ผลผลิตของโครงการ)	งบประมาณและที่ผ่านมา					ตัวชี้วัด (KPI)	ผลลัพธ์ที่คาดว่าจะได้รับ	หน่วยงาน ที่รับผิดชอบ
				๒๕๖๖ (บาท)	๒๕๖๗ (บาท)	๒๕๖๘ (บาท)	๒๕๖๙ (บาท)	๒๕๗๐ (บาท)			
๑	โครงการชุดล่อล้าห้วยเปรม บ้านดงยวด หมู่ที่ ๙	๑. เพื่อให้ชุมชนที่กักเก็บน้ำไว้ใช้ในการเกษตรและอุปโภคตลอดทั้งปี	๑.ชุดล่อล้าห้วยเปรม ขนาดพื้นที่ ๓๓ ไร่	๔,๔๘๐,๐๐๐ กรมทรัพยากรฯ	-	-	-	-	๑.ประชาชนทำการเกษตรกรรมและอุปโภคได้ทั้งปี	๑.ชุมชนที่เก็บกักน้ำไว้ใน การเกษตรและอุปโภคตลอดทั้งปี	กองช่าง
๒	โครงการชุดล่อล้าห้วยวังบัว บ้านนาเหล่าคำ หมู่ที่ ๑๒	๑. เพื่อให้ชุมชนที่กักเก็บน้ำไว้ใช้ในการเกษตรและอุปโภคตลอดทั้งปี	๑.ชุดล่อล้าห้วยวังบัว ขนาดพื้นที่ ๒๕ ไร่ ตามแบบแปลนเทศบาลตำบลนาข่า	๒,๗๔๐,๐๐๐ กรมทรัพยากรฯ	-	-	-	-	๑.ประชาชนทำการเกษตรกรรมและอุปโภคได้ทั้งปี	๑.ชุมชนที่เก็บกักน้ำไว้ใน การเกษตรและอุปโภคตลอดทั้งปี	กองช่าง
๓	โครงการชุดล่อล้าห้วยนาหว้า บ้านเหล่าศรีจารย์ หมู่ที่ ๑๐	๑. เพื่อให้ชุมชนที่กักเก็บน้ำไว้ใช้ในการเกษตรและอุปโภคตลอดทั้งปี	๑.ชุดล่อล้าห้วยวังบัว ขนาดความยาว ๘๕๐ ม.ขนาดกว้าง ๑๒.๐๐ ม. ตามแบบแปลนเทศบาลตำบลนาข่า	-	-	-	๖๐๐,๐๐๐ กรมทรัพยากรฯ	-	๑.ประชาชนทำการเกษตรกรรมและอุปโภคได้ทั้งปี	๑.ชุมชนที่เก็บกักน้ำไว้ใน การเกษตรและอุปโภคตลอดทั้งปี	กองช่าง
รวม	จำนวน ๓ โครงการ			๗,๒๒๐,๐๐๐	-	-	๖๐๐,๐๐๐	-			

ก. ยุทธศาสตร์ชาติ ๒๐ ปี ยุทธศาสตร์ที่ ๒ ด้านการสร้างความสามารถในการแข่งขัน

ข. แผนพัฒนาเศรษฐกิจและสังคมแห่งชาติ ฉบับที่ ๑๓ หมายความว่าที่ ๕ ไทยเป็นประตูการค้าการลงทุนและยุทธศาสตร์ทางโลจิสติกส์ที่สำคัญของภูมิภาค

ค. Sustainable Development Goals : SDGs เป้าหมาย/เป้าประสงค์ที่ ๙ สร้างโครงสร้างพื้นฐานที่มีความทนทาน ส่งเสริมการพัฒนาอุตสาหกรรมที่ครอบคลุมและยั่งยืน และส่งเสริมนวัตกรรมใหม่

ง. ยุทธศาสตร์จังหวัด ยุทธศาสตร์ที่ ๑ การพัฒนาศักยภาพการค้าการลงทุนและระบบโลจิสติกส์เพื่อเพิ่มขีดความสามารถในการแข่งขันในอนุภูมิภาคลุ่มน้ำโขง

จ. ยุทธศาสตร์การพัฒนาขององค์กรปกครองส่วนท้องถิ่น ในเขตจังหวัด ยุทธศาสตร์ที่ ๑ การพัฒนาศักยภาพการค้าการลงทุนเพื่อเพิ่มขีดความสามารถในการแข่งขันในอนุภาคลุ่มน้ำโขง , ๔ การยกระดับมาตรฐานอุตสาหกรรมไมซ์และการท่องเที่ยว โดยใช้อัตลักษณ์และศักยภาพด้านที่ตั้งเพื่อสร้างความเป็นเมืองศูนย์กลางไมซ์ของอนุภาคลุ่มน้ำโขง (GMS MICE & Tourism City)

๕. ยุทธศาสตร์ ด้านการวางโครงสร้างพื้นฐาน

๕.๑ กลยุทธ์ ๑ ก่อสร้างและซ่อมแซมถนนที่ชำรุดเสียหายให้มีสภาพปกติ ประชาชนสัญจรไป-มาสะดวกปลอดภัย , ๒ ก่อสร้างและซ่อมแซมรางระบายน้ำให้น้ำไหลสะดวก ไม่ท่วมขัง , ๔ ปรับปรุงและพัฒนาแหล่งน้ำเพื่อการเกษตรกรรมอย่างพอเพียง , ๕ พัฒนาและปรับปรุงคุณภาพน้ำให้ได้มาตรฐาน , ๖ พัฒนาและปรับปรุงระบบสาธารณูปโภคให้มีประสิทธิภาพ

(๑) แผนงานอุตสาหกรรมและการโยธา

ที่	โครงการ	วัตถุประสงค์	เป้าหมาย (ผลผลิตของโครงการ)	งบประมาณและที่ผ่านมา					ตัวชี้วัด (KPI)	ผลลัพธ์ที่คาดว่าจะได้รับ	หน่วยงาน ที่รับผิดชอบหลัก	
				๒๕๖๖ (บาท)	๒๕๖๗ (บาท)	๒๕๖๘ (บาท)	๒๕๖๙ (บาท)	๒๕๗๐ (บาท)				
๑	โครงการปรับปรุงถนน คสล. แบบปูทับด้วยแอสฟัลติก สายทางบ้านขาว-บ้านนาข่า หมู่ที่ ๑	-เพื่อปรับปรุงถนนให้มีสภาพที่ดี ประชาชนสัญจรไป-มาสะดวก และปลอดภัย	-ปรับปรุงถนน คสล. แบบปูทับด้วย แอสฟัลติก ขนาดกว้าง ๖.๐๐ ม. ยาว ๗๕๗.๐๐ ม. หรือมีหนา ๔.๐๐ ซม. หรือมีพื้นที่ดำเนินการไม่น้อยกว่า ๔,๕๔๒.๐๐ ตร.ม. พร้อมป้ายโครงการ ตามแบบแปลนเทศบาลตำบลนาข่า	-	๑,๐๑๒,๐๐๐ กรมส่งเสริมฯ					-ความสะดวกในการ ใช้เส้นทางคมนาคม	-ประชาชนในพื้นที่มีการ คมนาคมสะดวกและ ปลอดภัย	กองช่าง
๒	โครงการซ่อมสร้างถนนแอสฟัลติก สายทาง มิตรภาพ-ดงไร่ บ้านดงไร่ หมู่ที่ ๑๑ (มิตรภาพ ช.นาเหล่าคำ ๒)	-เพื่อซ่อมแซมถนนให้มีสภาพที่ดี ประชาชนสัญจรไป-มาสะดวก และปลอดภัย	-ซ่อมสร้างถนนแอสฟัลติก ขนาดกว้าง ๖.๐๐ ม. ยาว ๗๕๗.๐๐ ม. หนา ๔.๐๐ ซม. หรือมีพื้นที่ดำเนินการ ไม่น้อยกว่า ๔,๕๔๒.๐๐ ตร.ม. พร้อมป้าย โครงการ ตามแบบแปลนเทศบาลตำบลนาข่า		๒,๐๔๓,๙๐๐ กรมส่งเสริมฯ					-ความสะดวกในการ ใช้เส้นทางคมนาคม	-ประชาชนในพื้นที่มีการ คมนาคมสะดวกและ ปลอดภัย	กองช่าง
๓	โครงการซ่อมสร้างถนนแอสฟัลติก สายทาง ดงไร่-ดงยวด บ้านดงยวด หมู่ที่ ๙ (นาเหล่าคำ ๓-ช.อุ้นเรือน)	-เพื่อซ่อมแซมถนนให้มีสภาพที่ดี ประชาชนสัญจรไป-มาสะดวก และปลอดภัย	-ซ่อมสร้างถนนแอสฟัลติก ขนาดกว้าง ๖.๐๐ ม. ยาว ๗๒๒.๐๐ ม. หนา ๔.๐๐ ซม. หรือมีพื้นที่ดำเนินการ ไม่น้อยกว่า ๔,๓๓๒.๐๐ ตร.ม. พร้อมป้าย โครงการ ตามแบบแปลนเทศบาลตำบลนาข่า					๑,๙๔๙,๐๐๐ กรมส่งเสริมฯ		-ความสะดวกในการ ใช้เส้นทางคมนาคม	-ประชาชนในพื้นที่มีการ คมนาคมสะดวกและปลอดภัย	กองช่าง
รวม	จำนวน ๓ โครงการ			-	๑,๐๑๒,๐๐๐	๒,๐๔๓,๙๐๐	-	๑,๙๔๙,๐๐๐				

บัญชีครุภัณฑ์ วัสดุ
สำหรับที่ไม่ได้ดำเนินการจัดทำเป็นโครงการแผนพัฒนาท้องถิ่น
แผนพัฒนาท้องถิ่น (พ.ศ. ๒๕๖๖ - ๒๕๗๐)
ของเทศบาลตำบลนาข่า อำเภอเมืองอุดรธานี จังหวัดอุดรธานี
ประเภทครุภัณฑ์

๑.ประเภทครุภัณฑ์สำนักงาน

๑.๑ กลยุทธ์ประชาสัมพันธ์ทุกรูปแบบเชิญชวนประชาชนเข้ามามีส่วนร่วมในการจัดกิจกรรม/โครงการทุกครั้ง

(๑) แผนงานบริหารทั่วไป

ที่	ครุภัณฑ์	เป้าหมาย (ผลผลิตของครุภัณฑ์)	งบประมาณ					ผลที่คาดว่าจะได้รับ	หน่วยงาน รับผิดชอบหลัก
			๒๕๖๖ (บาท)	๒๕๖๗ (บาท)	๒๕๖๘ (บาท)	๒๕๖๙ (บาท)	๒๕๗๐ (บาท)		
๑	ชุมนุมเฉลิมพระเฉลิมพระเกียรติรัชกาลที่ ๑๐ พร้อมติดตั้ง	จำนวน ๑ ชุมน	๕๐๐,๐๐๐	๕๐๐,๐๐๐	-	-	-	ภาครัฐ ภาคเอกชน ประชาชนทั่วไป ได้ร่วมเทิดพระเกียรติ และแสดงออกถึงความจงรักภักดี ต่อสถาบันพระมหากษัตริย์	สำนักปลัด
รวม			๕๐๐,๐๐๐	๕๐๐,๐๐๐	-	-	-		

๒.ประเภทครุภัณฑ์งานบ้านงานครัว

๒.๑ กลยุทธ์จัดการศึกษาของศูนย์พัฒนาเด็กเล็กตามมาตรฐานของกรมส่งเสริมการปกครองท้องถิ่น

(๑) แผนงานการศึกษา

ที่	ครุภัณฑ์	เป้าหมาย (ผลผลิตของครุภัณฑ์)	งบประมาณ					ผลที่คาดว่าจะได้รับ	หน่วยงาน รับผิดชอบหลัก
			๒๕๖๖ (บาท)	๒๕๖๗ (บาท)	๒๕๖๘ (บาท)	๒๕๖๙ (บาท)	๒๕๗๐ (บาท)		
๑	เตียงพยาบาล	จำนวน ๔ ชุด	๒๐,๐๐๐	-	-	-	-	มีเตียงพยาบาลไว้บริการด้านพยาบาลสำหรับเด็กที่มี อาการป่วย โดยแยกชาย-หญิง	กองการศึกษา
รวม			๒๐,๐๐๐	-	-	-	-		

๓.ประเภทครุภัณฑ์ดนตรี

๓.๑ กลยุทธ์จัดกิจกรรมส่งเสริมให้ประชากรแต่ละช่วงวัยได้รับความรู้ในการดูแลสุขภาพร่างกาย

(๑) แผนงานสร้างความเข้มแข็งชุมชน

ที่	ครุภัณฑ์	เป้าหมาย (ผลผลิตของครุภัณฑ์)	งบประมาณ					ผลที่คาดว่าจะได้รับ	หน่วยงาน รับผิดชอบหลัก
			๒๕๖๖ (บาท)	๒๕๖๗ (บาท)	๒๕๖๘ (บาท)	๒๕๖๙ (บาท)	๒๕๗๐ (บาท)		
๑	เครื่องดนตรีพร้อมอุปกรณ์	จำนวน ๑ ชุด	๒๐,๐๐๐	-	-	-	-	ผู้สูงอายุได้ร่วมกิจกรรมนันทนาการที่สนุกสนานทำให้ สุขภาพร่างกายแข็งแรง และสุขภาพจิตใจเบิกบาน	สวัสดิการสังคม
รวม			๒๐,๐๐๐	-	-	-	-		